京城日報
十二月二十日(水) 夕刊
編輯兼發行人 見島吉治 印刷人 小川三之介
京城府太平通一丁目 發行所 合資會社京城日報社

紙製品は 東京テーオー印に限る 是非御愛用を

政黨連繫運動に 商相愈よ乘出す
けふ關係者と會見の上 廿五日更に—兩黨幹部と懇談

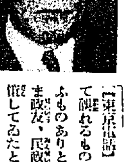

【東京電話】中島商相はかねて現下の時局に對處するためには政、民兩黨が相對立するは大局より見て誤れるものであるとし、速かに時局に順應するため政民連繫し、更に三十五、六年の非常時局といふものありとすれば、政黨はよろしく進んで軍部とも提携すべしとする主張を持してゐるが、たまたま政友、民政兩黨中この主張に共鳴者續出するに至り、大命降下前より秘かに政民兩黨の連繫運動を催してゐたところ、過般政友、民政兩黨總裁に對する某事件によつて一時同運動は停頓の形であつたが、最近に至り中島商相はこの連繫運動の必要を認めるに至つた、依つて中島商相は政友會に對しては山口幹事長、島田總務の兩氏を通じ、民政黨に對しては川崎卓吉氏を通じて折衝を重ねた結果、兩者とも大體異論なき模樣となつたので、商相は二十日午後四時築地料亭山口に政民兩黨の連繫關係者と會見の上、兩黨の連繫に關する意向を聽取すると共に、將來兩黨とも大勢に順應する政黨の活躍を共に求むべきことを強調し、兩黨代表に異論なければ進んで二十五日政民兩黨連繫に關する兩黨幹部の懇談會を開き連繫に努めることを決意したものである、而してこの政黨連繫にして成功の上は軍部と政黨との間にも意志の疏通をはかり、舉國一致となし難局打開に當らなければならぬとの主張である(寫眞は中島商相)

兩黨が結合 更に軍部とも連繫
中島商相は語る

【東京電話】政黨連繫運動に關し中島商相は左の如く語る

政友、民政兩黨が連繫運動が起ることは結構であるが、大體日本の古來からの歴史を通覽するに幕府時代その他の武家政治よりも公卿政治の方式が藩閥時代の立派な政治を行つてゐる、この意味からすれば政黨は現下の時局に對應するため大局より達觀して日本のため結合すべく、進んで軍部とも連繫して日本國家の進展のため全力を舉げるのが當然ではなからうか、—かういふ趣旨を聞いてくれた政民兩黨の有志が私を介して連繫しようではないかといふことになつたのであるが、二十日午後四時兩黨より正式に回答があることになつてゐる、その結果今後どうなるか私は何ともいへぬ、しかし私の理想としては兩黨が連繫し、時局に善處するとともに進んで軍部と共同戰線を張るとが最善の方法と思ふ、憲政擁護運動はさることながら今はそんな時期ではない

廿五氏に對し 招待狀發送—

【東京電話】政民兩黨提携に關しかねて中島商相はその機運醸成に努め兩黨幹部に對し内々交渉を進めつゝあつたところ、兩黨首部は期せずして連繫問題に對し同意の模樣で、茲に第六十五通常議會開會を前にして具體的に兩黨提携の實現を計ることゝなり、その斡旋者たる中島商相は二十日兩黨首腦部と打合せの結果、來る二十五日午後五時芝紅葉館において兩黨幹部の名の下に集合することゝなり、左記二十五氏に對し本日正式に招待狀を發した

政友會側(十四名) 床次竹二郎、岡崎邦輔、久原房之助、山本悌二郎、望月圭介、前田米藏、山本條太郎、川村竹治、秋田清、芳澤謙吉、山口義一、島田俊雄、濱田國松、山崎達之輔

民政黨側(十一名) 町田忠治、松田源治、川崎卓吉、富田幸次郎、頼母木桂吉、櫻内幸雄、小泉又次郎、俵孫一、田中隆三、小橋一太、小山松壽

十六日會 廿三日會合

【東京電話】政黨連繫問題に關する政民兩黨少壯派の十六日會第四回目の會合は、來る二十三日午後丸の内會館において開催されることとなつたが、一方では愈よ兩黨首腦部の顏合せも開催されるまでに至つたので、當日は相當緊張が

齋藤博氏のアグレマン 米政府から到達

【東京電話】駐米大使の後任に内定した齋藤博氏に對するアメリカ政府のアグレマンは、十九日外務省に到達したので廣田外相は二十日齋藤首相と共に參内、上奏御裁可を經て目下和蘭に滯在中の齋藤博氏に對し旨記を傳達することゝなつた

米海軍と沿岸警備隊合併か

【ワシントン十九日電通】アメリカ財務、海軍及び沿岸警備隊の三當局はホワイトハウスに於て協議を行つたが、近く海軍と沿岸警備隊を合併統一するかも知れないと傳へられて居る、右は財政上よりは寧ろ軍事上の意義を有するものと見られてゐるが、協議に參加した役人は何れも批評を避けてゐる

支那京城總領事代理決定

【南京十九日電通】國民政府外交部は京城總領事代理として金祖惠氏を派遣するに決定し、金氏は一兩日中に朝鮮に向け赴任する筈

日印會商展開 細目交渉へ
先づ輸入數量を協議

【デリー十九日電通】日印會商の最大難關たる爲替條項が、十九日の非公式委員會で一種の紳士協約的性質を有する妥協案成立により一段落し、政府の同意あり次第議定の運びとなつたので、日本代表部は會議の促進を圖るため右手續きと併行的に綿絲布の細目に關し逐條的協議を進めることに方針を決し、澤田首席代表は十九日午後急遽此の旨を印度側と打合せの結果、松島商務官を帶同ボア長官を訪問して私的會見を行ひ、先づ協定成立後第一年度における輸入數量に關し協議した、この內容はまだ協定成立の域に達して居ない關係上極秘に附せられて居るが、仄聞するところによれば日本は一九三三年に於ては印棉不買を遂行した結果、印棉輸入額が極めて少いので直ちに之れを基準としては問題にならんので、同年度は例外として最高率の四億碼を要求した模樣である、斯くて會見は急速度に展開して細目交渉に進んだが、今後は連日引續き代表の私的會見及專門委員會議に於て改めて細目を逐條的に片つ端から一つ〱片付けて行く筈で、此の結果協定案の大綱決定を見るは殆んど確實視さるゝに至つた

爲替問題妥協案 極めて抽象的
爲替變動に依る關税率決定は 一切印度側の裁量

【デリー二十日電通】日印會商の難關の一たる爲替條項を解決するため、十九日の日印間の非公式會議で作り上げた協定方式はその實質に於て一種の品種協定の性質を多分に含むもので具體的に歩み寄りは極めて困難な部分を主とし將來の當事者間の手で或る友誼的解決に俟つこととして、極めて抽象的な表現を以てせるものであることが判明した、即ち爲替の低落が二割以上に達し、且つそれが二ケ月間繼續した場合に限つて再協議を行はんとする日本案は全然右妥協案から除外され、原則として双務的制限に基づいて本協定を運用する、といふ極めて漠然たる概括的なものになる

一、爲替が將來一旦低落した後再び舊に復した場合には、印度政府に於て自ら遲滯なく税率を舊に復すること

一、日本が原料を輸入して作り出す商品に對しては、爲替低落の場合原料價格騰貴その他の事情を十分考慮して、印度の關税率が日本品に對して決して無法不當なものなることなき樣、政府に於て常に十分注意すること

一、この點につき印度政府は日本側より常に情報の供給を受け、之に十分なる考慮を拂ふこと

等の諒解の下に爲替協定による關税率決定それ自身は全く印度政府の一切の裁量によるべしとするものである、かくて日本としては、爲替が暴落する度にいつ關税が引上げられるか解らぬといふ不安狀態に常に置かれる譯で、貿易上支障なきを期し得るや否やは一に此の妥協案の紳士協定成立を前提に印度側が尊重するか否かにかかつてゐる譯である、尙日印爲替の相場の基礎は依然實施日の爲替相場によるべしといふ説もあるが、目下の形勢では大體にこの新條約假調印の日の爲替相場によるべしとする意見である

小川平吉氏らに 離黨を勸告
政友有志代議士が 積極的淸黨運動へ

【東京電話】政友有志代議士が東京市會疑獄に連座した評議員を除名しては、十九日政友會內部で離黨の勸告を出したことから政友內部淸黨運動の論者に少からず刺戟を與へ、其後十九日河野小高氏ら有志代議士十數名は市內某所に會合、種々協議の結果小川平吉氏の離黨を積極的に勸告する淸黨運動を起すこととなり、まづ現在刑事被告人たる小川平吉氏はじめ十名の代議士を淸黨の目標とする

代表は役員を訪問し、同日正式にこれを交渉した結果、十九日午後より十二月三十一日まで休戰することゝなりこの旨十九日汎米會議席上において公表された、かくしてグランチャコを繞る兩國の多年的紛爭は一段落となつたが、汎米會議出席各國代表は何れも紛爭の永久的解決として兩國間の戰爭をこれを契機として永久に終局を見ることを期待してゐる

ポパ兩國の 休戰交渉成立

【モンテビデオ十九日發】十九日の汎米會議において、パラグアイ

故矢作博士に 敍勳の御沙汰

【東京電話】畏きあたりでは故矢作法學博士に對し生前の功勞を思召され左の通り敍勳の御沙汰があつた

敍勳一等授瑞寶章 故矢作榮藏

日英民間協議會 愈よ今日開會
先づランカシャ側の說明聽取

【ロンドン十九日聯合】日英民間協議はいよ〱廿日よりロンドン棉花取引所において開會されるが、日本側は未だ本國より訓令なく、またニューデリーにおける日印會商も最後的ドタン場で引かゝつてゐるので、自然ロンドンにおける協議も豫定の進捗は見難く、同日は日本側はランカシャ綿業者側からの具體的提案につき説明を聽取する程度に止めるものと見られてゐる、右に關し日本側高岡代表團田總太郎氏は十九日記者に語る

明日の協議會においてはランカシャ側から會議に關する具體的提案が出されるものとおもふ、ランカシャ側は出來るだけ速かに正式交渉を開始したい意向らしい、余もまた日本側から訓令の來次第これに應ずるつもりである、しかしデリーにおける日印會商が纏まらないうちに正式に協議を進めることは困難であるし、また日本側はランカシャの提案につき具體的説明を聽取するに止まるであらう

ついで岡田代表はヘーグに於いてオランダ側とわが綿業代表者と協議を遂げた後に歸し左の如く語つた

ヘーグにおける協議會の件については余は本國政府に電報をもつて報告して置いたから、今は何分の回訓を待つてゐる次第だ、多分ランカシャ側との協議終了後兩國樣の協議を行ふために再びオランダに赴くこととなら

本府明年度豫算 廿五日迄に決るか
既に全般的審議終る

總督府明年度豫算に關する大藏省との折衝は既に全般的審議を終り目下細目的計算交渉を開始して居り、此の計算終了次第愈々復活要求に關する本格的の交渉に這入るので、茲一兩日の形勢こそ最も注目を要すべく遲くとも廿五日中には最終決定となる模樣である

佛官吏減俸案 上院も通過

【パリ十九日聯合】ショータン內閣は十九日の上院豫算委員會の第二回に於いて下院より回附の財政案第六號官吏減俸案の討議に入り上院の極めて激しい討論の後二百一票對五十八票の壓倒的多數で通過し、易々と上院の強硬的反對を克服した

聖上親臨のもとに 樞府本會議開催

【東京電話】樞密院定例本會議は二十日午前十時十分宮中東溜間に於いて開會、倉富、平沼正副議長以下各顧問官、二上書記官長、政府側より齋藤首相、山本內相、廣田外相、南拓相、永井拓相外各閣僚、黑崎法制局長官その他關係官參列 天皇陛下親臨あらせられ

一、第十五回國際勞働總會の採擇にかゝる兵坑に於ける勞働者の時間制限に關する條約改正案

一、第十六回國際勞働總會の採擇に係る貨物積降しに使用する勞働者の保護に關する條約改正案

一、同上工場外に使用する勞働者の時間制限に關する條約改正案

一、マドリッドに於いて調印せる國際電氣通信條約御批准の件

一、關東庁官制中改正の件

を上程、まづ勞働三條約について富井審査委員長より委員會の經過並に結果を報告の後審議を重ね政府側の答辯通り何れも我國の現狀に照し御批准を仰がざるものとして可決、次いで他の二議案は二上書記官長より報告あつて異議なく原案を可決して散會 陛下入御あらせられた

陸軍定期異動 二十日附發令

【東京電話】十二月の陸軍定期人事異動は二十日發令されたが、親補職級の異動には觸れず、明年三月まで持越すこととなつた、中主なるもの左の如し

皇族御異動

歩兵第三聯隊附 參謀本部附勤務 陸軍歩兵大尉 雍仁親王

參謀本部附被仰付

進級

任陸軍大將 陸軍中將 松木直亮

同 少將 時乘壽

同 少將 橋本虎之助

松木大將 親任式

【東京電話】天皇陛下には二十日午前十時宮中鳳凰の間に出御、鈴木侍從長侍立の上松木中將に對し左の如く親任式を行はせられた

任陸軍大將 陸軍中將從三位勳二等功五級 松木直亮

任陸軍中將 同 大佐 吉住良輔

輜重兵大佐 佐々木吉良

航空兵大佐 牧野正廸

任陸軍少將(各通) 主計監 小野寺長治郎

任陸軍主計總監 一等主計正 星野健太郎

補陸軍々醫監 法務官 鈴木直太郎

免本官 退職を命ず 陸軍法務官 大山文雄

任法務局長

陸叙高等官二等 千住製絨所長 松野一蔵

依願免本官 參謀本部附

待命被仰付 陸軍大將 松本直亮

待命被仰付 第十二師團司令部附 陸軍少將 嘉村達次郎

步兵第三十六旅團長 陸軍少將 髙田美明

補第十二師團司令部附 陸軍少將 吉住良輔

補步兵第三十六旅團長 陸軍少將 佐々木吉良

補第六師團司令部附 騎兵第一旅團長 髙波祐治

補近衛師團司令部附 騎兵監部付 陸軍少將 中島

補騎兵第一旅團長 參謀本部附 陸軍少將 笠井平十郎

補陸軍兵器部付 下志津飛行學校長 陸軍中將 淺田禮三

補航空本部附 航空本部技術部長 陸軍少將 大江亮一

補下志津飛行學校長 陸軍少將 牧野正廸

補航空本部技術部長 陸軍中將 堀丈夫

補所澤飛行學校長

朝鮮關係

陸軍定期異動の朝鮮軍關係は二十日發表のものは次の諸氏で極めて小範圍である

航空本部補給部長 陸軍少將 小笠原一夫

補航空本部總務部長 下志津飛行學校幹事 陸軍少將 江橋英次郎

補航空本部補給部長 第三師團獸醫部長

補第四師團獸醫部長 獸醫監 田川讓吉

補第二十師團… 陸軍中將 湯川寛友

依願豫備役被仰付

補陸軍歩兵學校附 朝鮮軍參謀部附 朝鮮步兵中佐 西原貫治

補朝鮮軍參謀部附 參謀本部員 步兵少佐 村田孝生

朝鮮軍附 步兵大尉 宮脇

任陸軍步兵少佐 二十師團經理部長一主正 丸本彰造

補五師團經理部長 大阪糧秣支廠長

任一等主計正 補第二十師團經理部長 野砲二五中長

大分縣立大分工業學校服務 砲大尉 松山常夫

石川縣立金澤商業學校服務 野砲二七附 騎大尉 中原幸介

天理外國語學校服務 步七九附 砲少佐 林田金城

福岡公立農林學校服務 步八〇附 步少佐 益田政雄

龍里公立農林學校服務

東西南北

政友會の一代議士が自己が刑事被告になつたが故に清黨のために脫黨したといふ▲中島商相が政黨に平然として居る疑獄者であるところの小川平吉やらが刑事被告になつてゐるのは何うだ▲ることは勿論清黨の所以ではないが▲刑事被告者が政黨に籍を置くことが政黨を腐敗させたのではなく▲被疑者になるやうな者が政黨の中に居るから政黨が今の如く腐敗したのだ▲被疑者になつたならぬは問題でない▲恐らく法廷に引張り出される者は引張り出される資格のある者の何分の一かに留るであらう▲だからこの一代議士の淸黨の如きは大局から見た淸黨運動とは全然別個の問題である▲淸黨運動とはその根本に於て狸御的で十字軍的でなければならぬ▲まぬがれて恥なしの徒が口先ばかりで叫ぶ宣傳では誰も信用しない▲維新の志士が家をすて身をすてゝ國事に奔走したやうな熱意を以てするのでなければこゝまでくされはてた政黨の腐敗はできない▲政黨たるの一代議士は淸黨運動なるものを諒解はしてゐるが平然として盃に止まつてゐる連中よりは遙にえらい

侠劍風來坊 【79】
國枝史郎作 佐々木格繪

心々の旅の人々(一)

「お疲れでござりば駕籠ひませう」

陣十郎も編笠の中から、念を押すやうにもう一度云つた。いかにも優しい聲であつた。

「何んの遠慮などいたしませう。疲れましたら妾の方から、馬なと駕籠なとお雇ひ下されと、お願ひいたします……何やら勞り仰言る御聞樣こそ、お疲れのご樣子でございますのね。ご遠慮なく馬になと駕籠になと、ホ、ホ、お召しなさりませ」

からかふやうに澄江は云つた。

「ア、ハ、ハ、とんでもない話で拙者と來ては十里二十里、韋駄天のやうに走りましたところで、ビクともする足ではござりませぬ……貴女は女無理して歩いて、さて旅籠へ着いてから、ソレ揉療治や、ヤレ祭すやと、治療をして騒がれても、拙者決して取り合ひませぬぞ」

「あなた樣こそ旅籠につかれてから、くるぶしが、膝の關節が凝るのと、者痛めいたこと仰せられましても、妾取り合ひはいたしませぬぞよ。ホ、ホ、ホ」

と朗かに笑つた。

陣十郎も朗かに笑つた。

これは何んたることであらう！敵同志であるこの二人が、かく朗かで、浮々と旅をつゞけて行くとは？

それには深い事情があつた。

澄江はあの夜猪之松の屋敷で、すんでに井上嘉門によつて、操を穢されるところであつた。それを陣十郎が身を挺し、救はれかくまはれた恩をもイ猪之松の乾兒を殘んとなく切り捨て、自分を助けて逃く走り、國境にかくまひ今日まで、安穩に生活をさせてくれた。その間一度も陣十郎は自分に對していやらしい言葉や、いやらしい所業に及ばなかつた。勿論陣十郎は叔父の敵、討つて取らねばならぬ男、とはいへ叔父を討つたのも、その一半は自分に對し京したのを自分が退け、叔父や主水が退けたことに、原因があることではあり、性來悪人ではあらうけれど、從來一度も自分に對しては、悪事を働いたことは無かつた、その上今は女の生命の、操を保護してくれた人—とあつて見ればこの身の操は、云ふ迄もなく許婚の、主水一人に捧げる外、誰にも他の男へは、捧げてはならず自分としても、斷じて捧げぬ決心であり、このことばかりは陣十郎にもハッキリ言動で示しはしたが、それ以外には陣十郎に對して、優しく忠實にまめ〱しく、盡くさねばならぬ境遇となり、叔父上の敵を討つことは、武士道の義理には相違ないが、生命—操の恩人には、人情として夫れと尊なみに、盡くさなければならぬ義理がある、そこで澄江は夫れ以來、今のやうな行爲を執つてゐるのであり主水樣と陣十郎殿とが巡り合ひ、敵討の太刀が交はされても、どうも澄江には陣十郎殿に對し、敵對することも出來さうもないと、心では思つてさへゐるのであつた。

陣十郎の心持といへば「この澄江の無垢の白珠を、俺は誰にも穢させない！」

この一點にとゞまつてゐた。

嫉妬は右衛門を殺したのも、一つは澄江への戀心を、遮れた遺恨であつた。敵持つ身となつた因、それが澄江であるほどの、澄江は陣十郎の戀女であつた。だからその澄江を馬偵の良、嘉門如きが穢さうとする。何んのむざむざ默視出來やうぞ！そこで奪つて逃げたのであり、逃がれて知己の關東に、かくまひ、今日まで二人で生活して來る間、彼は今更に澄江といふ女が、女らしい優しい性質の中に、毅然として動かぬ女丈夫の氣魄を、堅く藏してゐるを知り愛慕の情を加へると同時に、尊敬をさへ持つやうになり、暴力を以つて自己の慾望などを、どうして遂げることが出來やうぞと、さう思ふやうになりさへした。

有利な保險・確かな會社

「備あれば憂なし」とは誠に生命保險を說き得て妙。創業以來卅有餘年間獨自の經營と獨特の組織に基く內容の充實と加入者高率配當の提供は愈々以て各位の御推奬を賜る所以。

創設 特別養老
每年配當の特別養老本年度配當率は引續き四分五厘にして左記の通り配當せり。
(年掛保險料百円ニ付)
二年以上經過の方 四円五〇
三年 九、〇〇
四年 一三、五〇
五年 一八、〇〇
六年 二二、五〇
七年 二七、〇〇

滿期割增金提供
保險金一萬円ニ對シ 一千圓ヨリ二千圓マデ

奉仕施設の充實
親善課……皆樣方の日常百般の無料御相談に應ずる最も信賴の出來る施設。
無料診察所……各地御加入者の爲め全國二百餘ケ所設置。
大同病院……理想的全科病院にして加入者特待の施設あり

大同生命
本社 大阪土佐堀

武田產婦人科病院
附屬朝日(產婆看護婦)講習所
京城府長谷川町(朝鮮銀行裏)
醫學博士 武田正房
電話本局(二)四五・二三 七二番

親王御誕生の場合

皇太子殿下と申し上げる

『儲嗣たる皇子を皇太子とす』と明記

【東京電話】全國民齊しく待望し御待ち申上げてゐる皇后陛下の御慶事も、いよ〱近づかせられたので宮中大奥では萬端の御準備を申上げ緊張の裡に御慶びの日を御待ち申上げてゐるが、皇統譜を司る圖書寮、法規を司る宗秩寮、宮内省では、内親王或は親王何れの御方の御誕生の場合にも差支なきやう皇統譜への記載、宮内省告示等二際の準備を整へてゐる、親王即ち皇男子御誕生の場合宮内省告示および記載は親王の御稱を用ひるが皇室典範第二條に『儲嗣たる皇子を皇太子とす』と明記されてあり、一般には當然皇太子と申上ぐべきであつて、立太子式は勅旨に依り皇太子にあらせられることを確認せしめられ、同時に祖宗に御奉告される御儀禮に過ぎず、立太子の式によつて皇太子の御位につかせ給ふのではない

遂に柳原伯爵家も 身分審議さる

吉井伯前夫人の問題と 伯自身の行動にも問題

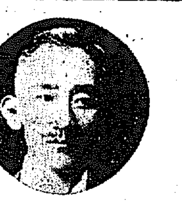

【東京電話】宮内省宗秩寮では過般來宗秩寮で審議會開會のため協議中のところ、來る二十一日全審議官を召集開會することゝなつた上程さるゝ議題中特に注目されて居るのは曩に問題を起した吉井勇伯前夫人德子さんの叔父に當る伯爵柳原義光氏の身分に關する問題である、その理由とされて居るところは德子さん取締と、同伯自身の行動にも面白からぬ事實がある等、華族としての體面問題にも關するといふにあり或ひは同伯爵身分に關する重大なる結果を齎すやも知れず審議の成行は重大視されて居る

滿洲小包と 飛行便大忙がし

京城局年末の小包

景氣のバロメーターといはれてゐる小包郵便が最近激増して京城局の窓口だけで一日千個を突破し府内全體で五千個に達してゐる、昨年に比して三割増だ。年末のせゐもあるが

滿洲行が 激増してゐる點が新しい現象で、これは例へば在滿洋服商などが内地から服地を取寄せたりする場合、直取引きにすると關税がぐんと高いが個人郵送物であれば、ほんの形式的な税金ですむので、困りもしない家族の名までこしらへ、滿方として注文するものが多いからだといはれてゐる、一方

飛行便は 内地滿洲間が激増のため京城積込みに際して餘裕がない程で隣では毎日大いに氣をもんでゐる騷ぎだなほ十一月中郵便内航空郵便の總數は九千二百五十八通でうち内地間發着七千六百四十八通、滿洲間發着一千五百二十一通、鮮内發着は八十九通である なほ昨年十一月中の取扱數に比較すると二千二百五通を増加してゐる

◇—けふ本社の展覽會で買物を物色する宇垣總督

間島暴動の判決

被告二百六十一名に對し 死刑廿二、無期五名

昭和五年秋間島一帶の地に殺戮、放火、掠奪の限りを盡し戰慄と恐怖のテロ地獄を現出せしめた間島共産黨大暴動事件は、さきに京城地方法院佐々木檢事によつて大量極刑を求刑され

二度世間 を驚かしたが注目すべきその判決言渡は二十日午前十時廿分から同法院山下裁判長、佐々木檢事係で大法廷に行はれた、當日は兇暴なる被告らの萬一の場合を慮り百數十名の武裝警官をもつて大法廷の内外を嚴重に警戒し被告二百六十一名を刑の輕重により三班に分けその輕いものより入廷せしめ、午前中は懲役五年以下の者に對する言渡しで休憩に入り

午後一時 再開したが被告等は通譯を通じて聞かされるわが刑に恐く色もなく至極神妙の態度を持してゐた判決は左の通り

△無罪 李井採以下十六名
△懲役一年 一名▲一年六月五名▲二年二十八名(内五名刑の執行猶豫)▲二年六月十四名▲三年四十五名▲三年六月一名▲四年十七名▲五年廿五名
△懲役六年二十七名△七年二十一名△八年六名△十年十三名△十二年九名△十三年一名△十五年五名 無期五名死刑廿二名

平壤零下十七度

電信電話も一時不通

【平壤電話】數日來の寒氣は漸く募り十九日夜の平壤地方は水銀柱零下十七度五分に低下し大同江も一夜にして凍結したが二十日午前五時頃に至り中和附近で電線切斷、京城方面との電信電話全く不通となつたので直ちに復舊工事に着手し午後一時半頃やつと開通した

ぐつと景氣を見せ 年賀郵便押寄す

けふから各局に特別扱始る

けふ二十日から京城郵便局はじめ各局一齊に、府内總數二百八十萬枚と豫想されてゐる賀狀の受付を開始した、京城局では

ポストに 入らぬ大束物をかゝへ開扉を待つて飛び込んだ向きもあるが、午前九時すぎから、出勤途中の洋服大衆がポケットからポイ〱受附に放り込んでゆく、そして、正午までには五千通に達して、取扱ひ初日としては例年にない多數だつた、氣の早いのは昨夜(十九日)からポストへ—で午後一時には郵便課で賀主事の采配のもとに仕分けをはじめ目を皿にして景氣のいゝ活動を開始したが本格的な

戰時狀態に なるのは締切りの二十五日以後で四百五十八の係りが徹夜兼行の活動に入り一分間六百枚の能率がある自動消印機三臺が機關銃の如くパチ〱消印、モーターが燒けるので水で冷したり扇風器で冷風を送つたりまるで戰爭の行事だ、丁度その頃からは常務使も殺到、釜山方面行だけでも毎日約六百行囊約三十袋増加し二十日は

百二十袋を 突破、これまた不眠不休の繁忙さで局員は益々神經を細殺化してしまふ、われらが賀狀を出して配達される迄には十二回の手數がかゝり一番局員の苦手は、賀狀のしるしをせずにポストへ入れられたもので、かういふのはうつかりすると年内に配達される、そこで、當局の方では最近入してゐる『賀狀標示』に血眼となつてゐる

國境の警官を慰問

大家の書畫展

宇垣總督その他多數見えて けふから來青閣に開かる

酷寒と匪賊とを向ふに廻して戰ひつゝ、銃を肩にして來る日も來る日も命かけの活動を續けてゐる國境警察官を慰むるため、本社では來青閣に二十日から二十三日まで諸大家の名畫書道即賣展覽會を開いた、收益はすべて國境警官の慰安金で

國境警官を ねぎらうのであるが、作品は、先に永井本社營業局相談役と竹田學藝部員が東京、京都、大阪に出張し諸大家を歴訪し極々努力の結果、いづれもその趣旨に賛同して快よく執筆寄贈を諾されたもので展觀せられるものは大觀、小蘭、玉堂、三郎助、栖鳳、麥僊の色紙、柏亭、生馬、麥僊畫伯ら老大家の作をはじめ竹雨、西園、鳴鶴の南畫、東京英三、兒島善三郎、黑田重太郎、三上知治諸畫伯等の油繪で何れも珍藏、逸品、二科等にある

大家新進諸 伯の力作である、かくて日本畫七十四洋畫三十九點、書の部は、金敦熙氏十九點、招待日の二十日には宇垣總督池田警務局長、清水警務、上内警務、近藤保安の三課長、矢野秘書官をはじめ

多數來場し ピタ〱赤札がつけられる盛況を見せた、一般入場は二十一日から三日間で、いふまでもなく入場無料である

やあ—お寒いあさですね

カラツコ、コロカラツ、コロコロ—下駄の身に滲る音が寒い、寒空に響き初めた、冷氣に包まれて迎へられた廿日は未明すでに寒、道とともに白い霜に覆はれて、全く冬らしい姿を描き出した、六時七時零下九度といふこの冬に入つての寒さの記録街の風景が一變した標をたて會社役所、銀行に通ふサラリマン吐く息が白くなつて『寒くなつた』とおもはずロをすべらしあつて集つてゐる電車停留所風景いぢらしい學童の登校姿、猫がこたつにまるくなり、スケートファンがニコ〱する昨年のけふは五度六分、寒くなつたです

ダライ喇嘛逝去

【ロンドン十九日電通】イギリス政府は西藏ダライ喇嘛が逝去せる旨の公報に接したる旨發表した

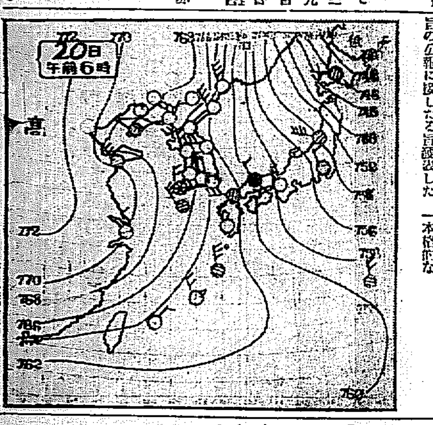

あすの天氣(21)

豫報 晴一時曇

今日 正午	四・六(零上)
昨日 最低零下	六・四(零下)

突如!左翼の一派 卅六名檢擧さる

風凍る昨夜半より今曉にかけ 鍾路警察署が一齊に大活動を開始

既報鍾路署で探知せる京城府安國洞松川旅館内に秘密結社組織を目的に會合中檢擧された京城府門學校生徒朴桂燦(二)も同金鍋鳳、金政源、金相瑚の供述一味は熾烈なる取調べから

意外な事實 が判明、關係高等では非常召集を行ひ十九日深更より廿日早曉にかけ大活動をした結果朝鮮青年勞働總同盟員茅子洞鄭某、間島和龍縣から年末商品仕入れ商を裝ひ京城府内に潜入暗躍中の姿(三)京城府諸洞五六異英子(三)女自動車運轉手外一名の女性その他各方面にわたり

廿日午前七時までに三十六名を一網打盡に檢擧、馬淵高等主任は事件を極秘に道當局と打合せの上取調べを進めてゐる、事件は共産黨運動の爲め京城の學生、職業婦人、職工各階級の左翼分子を糾合秘密結社を組織せんと畫策中のものと判明、檢擧中の數名は早くから本部との連絡をとり各階級に巧に潛入し同志の獲得に

活動してゐ たもので既に南北、咸鏡南北の各道にも刑事數名が急行し事件は益々擴大しつゝある

派遣軍勇士 京城を通過

第○○聯隊下士官以下○○○名の關東派遣軍兵士は二十二日午前八時四十分京城驛通過列車にて滿洲へ向ふ

女と金ゆゑ 毒死

死體は犬にかまれる

既報—京城府北漢山中の獸類に咬み殺された如き怪死體について東大門署で身元を調査中のところ、二十日になつて府外崇仁面安岩里一五三開運寺住職金尚俊氏(四)の長男金爾成(二)と判明、爾成は京城黄金町三丁目湯淺藥種商に傭はれてゐたうちよき女性が出來金につまつて使ひ込み、つひに抜きさしならなくなつて、十六日ホルマリン自殺をとげ、その死體を野犬が食ひ荒したものとわかつた

國境警官慰問

京城ロータリー倶樂部では恒例による歳末奉仕行事として酷寒の國境警備任務に努力する警官慰問のため慰問袋を調製して本府警務局の手を經てそれ〲發送した慰問袋の内容は平安北道へ二百個、咸鏡北道へ百五十個、咸鏡南道へ五十個である

旅館に一息の小室學長

長崎醫大の學位賣買事件に關し文部省の招電に應じ小室學長が出倩具陳の爲めに十七日午前八時三十分新橋驛着上京、芝區久間町の伊勢屋旅館に落ちついた、十八日改めて文部省を訪問粟屋次官と會見

燒け跡に死體

けさ苑南洞の火事

廿日午前三時廿分京城府苑南洞二三五産婆竹原クラ(五〇)方から發火、隣家森元賢平(五〇)同棚審穂方を全燒四時卅分鎭火、家屋の損害約四千五百圓、發火と同時に火の廻り早く竹原クラさんの夫、竹原俊治氏(五〇)は就寢せる儘燒死し死體は發掘されたが自殺か否か不明、發火原因は東大門署司法主任現場臨檢の上、關係者を招致取調べ中であるが、火元の竹原方では午前三時頃まで針仕事をしてゐたので炬燵火からではないかとも言はれてゐる、同燒失せる森元方では大學病院附添婦約十名が間借り宿泊中で一時は大騷ぎを演じたが、東大門署員、青年團員が消防署員と共に協力漸く鎭火した

セブランス 火事騷ぎ

二十日午後一時京城府南大門通りセブランス病院看護婦寄宿舍から失火の急報をうけた消防署では直ちに駈けつけたが煙突が高熱に燒けただけで大事にいたらなかつた、原因は掃除をしないため煤煙が煉炭の如くこびりつき、それが火になつたもの—

丁子屋から 國境兵慰問

丁子屋では歳末に際し朝鮮軍越境部隊を慰問するため部隊全員に對して慰問袋を贈ることゝなつた、大串營業部長は山口高級副官、平井大尉をしたがへ二十日午後三時丁子屋に赴きその慰問袋の下見を行つた

日本の危機
三六年に備へよ
孤立日本の動向に溌剌味溢い世界の目が光る。今ぞ九千萬同胞蹶起の秋だ!軍事外交經濟通の十大權威者がこの間の機微を喝破した好箇の資料—新年號別冊附録を見よ

ふぐ料理
京城旭町
加茂川山莊
電本二二五〇・二五〇六

お正月用 屠蘇具 一荷揃
京城本町二 石川物産商會 電話本局一八八四

京菓 本町二 電本八八八

御歳暮に ヤマサ醤油
品質日本一

流行歌集
千鳥格子 市丸
丹下左膳 小唄勝太郎
東京音頭 小唄勝太郎 三島一聲
山の乙女 小林千代子
港の灯 小唄勝太郎
涙の子守唄 德山璉
黒潮越えりや 三島一聲
お酒よいもの 市丸
思ひ出のギター 德山璉 四家文子
吉原囃子 小唄勝太郎
泣きぼくろ 小林千代子
年末から新春へかけてのお娯しみはビクターレコードが一番です
ビクターレコード

● 昭和九年 全鮮警察官界の展望
朝鮮警察職員名錄
昭和八年度朝鮮警察官界の異動は恩給法の改正其他の事由に因り轉勤、退官、休職者數實に一千數百名の多きに達し空前の大異動を示した。本書は八年度末現在に於て立田警務課長以下大異動後の全鮮警察職員並に所屬官署職員氏名を本府及道警察部並に各警察署に付直接調査之を洩れ無く收錄したもので加ふるに各人の原籍、位階勳等、功級、俸給、兼官兼職、武道段位等をも附記した。現職警察官は固より諸官廳、學校又は一般會社銀行商店等にも是非この一本を整備せられんことを御薦めする。(五千部限定出版賣切次第絶版)(十二月二十日販賣即時配本)
●定價一部金五十錢(送料四錢)●警察官に限り特價一部金三十五錢(送料本社負擔)にて提供す
●菊判版型 ●約八十頁
發行所 法政警察新聞社 京城府太平通二ノ一振替京城一七一一番

淋病 專門
診察午前九時ヨリ午後八時マデ 日曜・祭日休診
京城郵便局北側 チヱ京城醫院

淋病
患者よ!大阪のチヱは二十年間淋病に専心研究して來た。故に我がチヱには他所にないチヱ獨特の藥品と療法がある。淋病は必ず治る病氣であるが、永い間苦しむのはその藥品と療法を間違へて居るのだ殊に病者の爲め特價を以て奉仕して居る(地方文獻進呈)
京城郵便局北側 チヱ京城支店

石炭燃料
石炭
京城黃金町二 福原商店 電話本局1218番

御會合御宴會は近代的上品でさ
カフエー・キング
西洋料理 日本料理 江戸前天ぷら 特製
京城千日前 本町五丁目 カフエー・キング 電本一七一八

絶對カブレヌ白毛染
論より證據
醫學博士 河喜多能直先生 醫學博士 岩井勝三郎先生
キング
朝鮮化學研究所

新年忘年御宴會 御婚禮披露宴會
一和洋兩樣式
本ビル食堂

皮膚泌尿花柳病
醫學博士 渡邊晋
京城黄金町入口

テントは京城駅前中西テント

景品附大賣出し
螺鈿漆器 高麗燒
期日十二月十日ヨリ二十五日迄
海市商會

京城 金銀 地金 分析 賣買
合資會社 杉山商會
高價買入
京城明治町 合資會社 杉山商會

愛犬家秘帖
偏食させて恐ろしいセムシに
仔犬には必ず日光を與へよ

偏食させたために可愛い大切な犬が生れて生後一ヶ月か三四ケ月の間によく佝僂病に罹されて愛犬家の嘆きを買ふことは少くないことです。一度この重症に陥つたものは全治することは非常に困難であり、爲一治つたとしても發育成長がひどく遅れて一生祟るものであります。満六ケ月までにこの病氣に罹らなければ大丈夫終生罹されないと言はれて居りますから、生後からこの期間まで大いに

飼育に注意 を拂はなければなりません。如何にしたらこの病氣を未然に防ぐことが出來るかと言ひますと、離乳期に際しては成る可く肉類を與へない様に注意し、食物が偏せぬやうに仕向ける必要があります。犬は肉が好きだからと言つて無闇と肉食ばかりさせて居るとたまく消化器の弱つた時など胃の中で肉が腐り、仔犬の生命を奪つてしまふことさへあります。食物は人間の發育と全く同一で、各種のヴヰタミンの必要なことは言ふまでもなく卵黄とか各種の野菜、豆腐の粕なども入れてやるとよいのです。殊にこれから寒くなると大切な犬だとあつて家の中にいれたまゝにして日の目に當てない方がありますが、これが最もいけません、日光中の紫外線は動物の發育殊に骨格の發達に

大切な役目 を有つてゐるヴヰタミンDを體内に生成するものでありますから出來るだけ戸外に出してよく日の當る場所に置かなくてはなりません。そして適度の運動を行ふことも忘れてならないことです。一體佝僂病を患ふ犬は化骨機能が十分に行はれないので硬化する筈の骨が何時まで經つても軟かなのです。そこで身體の重味を支へる四肢が弓のやうに曲り初め變な恰好となり、前肢に痛みを覺えるので歩行が困難となつてしまふのです。一方齒牙の發育も遅く、色々な病氣を招く結果になるのであります。ですから食物に充分な注意を拂ひ、日光の照射

運動の實行 を怠らずにしなければなりません原因のもの乃至は佝僂病の虞ありと見たものは肝油を數滴づゝ一日に二三回與へればよく、濃厚飼料を與へて榮養過多に陥つたものは思ひ切つて稀薄な飼料にかへてやるとよいのです。殊に離乳期には玄米の新粉を鍋湯に溶かして與へると大變効果があります

國境警察官慰問
現代大家東洋畫西洋畫作品展覽會
會期　十二月二十一日より二十三日まで（毎日午後六時まで）
會場　本社　來青閣
―収益金は舉げて國境慰問の資に供す―
主催　京城日報社　毎日申報社

お正月の用意

吸入藥
家庭で容易につくれる

吸入藥は容易に家庭でつくれます普通アルコール盃一杯の水に、重曹をコーヒー匙に二杯位入れます重曹の代りに食鹽水も右と同様の割合にして結構です。幼兒の吸入には硼酸水が適當です。吸入した後にはお顔が荒れやすいものですから、必ずタオルでよく拭いてクリームかベルツ水をつけて置きます。吸入を子供が嫌がるのは之が因の場合がありますから注意せねばなりません

浩一郎案　正二画
え氣なトリテヤンシ　終
クリスマスノ巻（5）

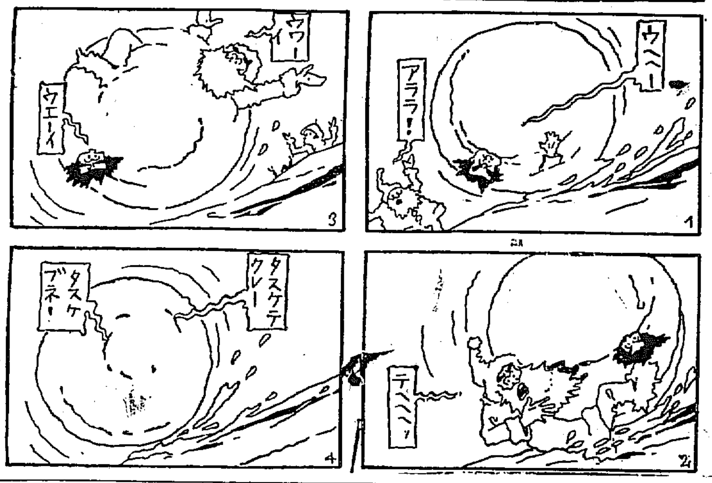

恐ろしい感冒の豫防
幼兒や老人は特にご注意　侵入の經路は?

これから流行する感冒にかゝりますのは身體の抵抗力が衰へるからであります。又インフルエンザ、肺炎菌、連鎖菌等も襲つて來るのです。殊にこれ等の菌は夏よりも冬の方が繁殖する力が強いので冷えたり、酒を飲みすぎたり、うたゝ寢をしたり、その他

不攝生 をしますと直ぐ襲はつて來るのです。この菌の侵入する道は鼻、咽喉、氣管支などで、はじめは上氣道に入つて行きますが、だんく氣管支や肺を冒される事になるのです。それで感冒の初期には鼻がつまり、水洟が出たり、頭痛、惡感を覺えるのであります。連鎖菌は直ちに扁桃腺について殊に耳鼻間のラッパ管を通り中耳炎を起します。この菌が耳にある間に治しませんと重症になるおそれがあります、殊に

幼兒や 老人にはこれ等の感冒にかゝり易い素質を持つてゐますので、遂ひには生命にもかゝはる重態に陥ることがありますから、十分の注意を要します

紙上病院
瓣膜の障害
平素の養成が第一

問　一、僧帽瓣狭窄の身體に及ぼす影響二、治療法はないものでせうか三、遺傳するものでせうか

答　本田博士　僧帽瓣口狭窄のみならず總ての心臓瓣膜症は心臓の擴張及肥大の一定度に止まる間はその瓣膜障害による血液循環の異常を能く代償し得て殆んど健康者同様何等病的症状を呈しないが、過度なる心身興奮、感冒、暴飲、暴食や房事過度、アルコール、茶、コーヒー、煙草等の如き刺戟物の過用又は榮養不良、姙娠、分娩其の他種々の疾病殊に腎病の經過による衰弱等のため其の代償機能を亡失するに至れば全身の器臓鬱血の症狀を起し重態に陥るのであります。今一つは瓣膜に於ける增殖物剝離し所謂血栓を形成し之れが血流に混じ以て遠隔の器官に輸送せられて遂にこゝに栓塞を來し危險の症狀を惹起することがあるのであります。治療法として藥劑による療法は全然不可能で只身體及精神の安靜を圖り滋養に富める消化し易き食物を攝り其の生活を正規的ならしむるのが必要であります。本病は遺傳することは無いです

タラ子とスゞ子の良否の話
買ひ方に注意が要ります

鱈子は淡黄色で鮮明なものは上等品、手をつけてみて粘るのは良品でありません、鱈子は内地物が粒が小さく、米國物は粒が大きく、内地物は食べて粒が解けて溶け易らず米國物より上等です、又色が暗黒色してみるものは鹽が足りないので上等品と云へません

「一九三六年の危機を前に」
末次中將の大信念
1936年の大危機を前に、帝國海軍を率ゐる末次中將が叫ばれる確固不動の大信念！堂々三十枚の大熱筆、雑誌『現代』新年號に發表、天下の問題となつてゐる。

讀者欄

▲姓名判斷無料鑑定公氏の住所判斷料、改名鑑定料御教示を願ひます（安岡）▲東京市大森區新井宿五學園苑御問合下さい（係）▲十四日鑑札番號四五八三號大迷ひ込みましたので保護して居ます（大和町三ノ六九可知）▲京城居住者ですが内地で郵便貯金二千四百圓を父の名でしてゐます、今度全部こちらへ取寄せ度思つてます、方法お知らせ下さいませ（愛讀女）▲京城の局で全額拂ひの請求が出來ます、十日間位要します（係）▲十七日は日曜日午後三越の食料品賣場で迷つてみた小柄の目の愛くるしい牝犬一匹保護してゐます心當りの方は（三越宮本）▲携帯用蓄音機中古品をおゆずり下さる方はありませんか（大島町一八青木）

ご家族に　痰壺　用意なさい

日本人は概して處嫌はず痰唾を吐く癖がありますが、之は衞生上からも人の品位を保つ上からも必ず改むべきであります、彼の結核病の如きは喀痰の中にある結核菌が乾燥して空中に飛散し傳染する場合が多いと云はれて居ります、ですから猥りに痰唾を吐き棄てる事なく各家庭では適當の個所に痰壺を備へて家人は必ずこれを使用する事にするのであります、之に使ふ消毒藥は二十倍の石炭酸水を使用するのであります

今晩のラヂオ

◇第一放送
午後六時（東）お話　人造人間の解剖（テキスト三六ページ）
同六時二〇分（東）コドモの新聞
同六時二五分（東）ことばの講座　台灣の言語　淺井恵倫
同七時三〇分（東）講演　山本海軍大將を偲ぶ　加藤寛治
同八時（大）ラヂオレヴユー
同八時五〇分（東）小唄
同九時〇分（東）常磐津

映畫　演藝　音樂

龍山の愛讀者大喜び
―『楠公父子』は京龍館に―

中央館上映中の五日間盛況裡に終始した大楽トーキー『楠公父子』は龍山方面の讀者の要望に答へるため特にけふと明日の二日間に限り京龍館に上映されることになつた、廿日の晝間興行は既に小學生一般家庭の人々で場内を埋め中央館と同様、このトーキーの持つ魅力は遺憾なく發揮され盛況のうちに終つた、期間も僅に二日であり再び得難いこの機會を是非利用されたい

三三年　三四年　關係者に聞く（六）
※映畫（京城大正館主）

今年度の朝鮮映畫界は例年に比し割合に平穏無事でした。ただ私ども營業者にとつて多年に亘る懸案が一向に解決し得なかつたことは甚だ殘念です

×

それは輸送手數料のことです。現在内地では一米五錢です、朝鮮も同様に一米五錢です、内地は製作會社があり更にまた各所に配給所が各社とも直營あり配給される關係もきはめて低廉な譯ですが朝鮮は極僅に日活ですら僅かに各十條網にすぎぬ状態です

×

映畫の上映料も内地と殆んど同額であり、その上に輸送料の負擔は不況な折柄だけに我々にとつては苦痛です、來年は我々營業者が結束して當局に輸送手數料の減額を當局に向つて要望し是非實現したいと考へてをります

イタリーで　國際映畫展
我國にも勸誘

伊太利政府では一九三四年八月同國ヴエニスに於て第二回の國際映畫藝術展覽會を開催するにつき、わが國にも參加方を外務省を經て勸誘して來たので文部省情報部長は活動寫眞協會に對し同展覽會に出品を勸告せて來たが、伊太利政府の希望は映畫に於て日本の國情、國民性を世界に紹介し得るもので劇的ストーリーを有するトーキー映畫といふので出來れば監督にも來朝して貰ひたいとの事であるが、協會としては國際的な企てでもあり出品するとしても各社の協力を得て新日本を全世界に紹介するといふ大眼目であるだけに目下慎重に協議を重ねてゐる

齒專映畫會の創立準備會

近く發會式をあげんとする京城齒科醫專映畫研究會ではその創立準備會を十九日午後七時半から京城本町二丁目明治製菓の三階で行つた結果『朝鮮映畫研究』のために今後大いに邁進する事を誓ふ」と、規約を決定の上發會式を行ふと

洋畫界

★…パラマウント社のドロテア・ウイークは入社第一回作品『ゆりかごの唄』を完成後休む間もなく直ちに次回作品『フエーン嬢のベビイが生まれた』の製作に着手したが協演者はアレキサンダー・ホール、助演者はアリス・ブラディ、ベビイ・ルロイ、ジヤック・ラル1等である

サイレン

◇失敗の歴史を清算して立ちなほる京城齒專映畫研究會
◇大入袋のかはりにボーナスを用ふ客の各常設館、一首をながくして館員は待つ
◇各常設館の悪ひより配給所同士の競爭をみるのが正月興行

日本棋院　昇段大手合戰譜【五】

三段　增淵たつ子
先
初段　小泉重郎

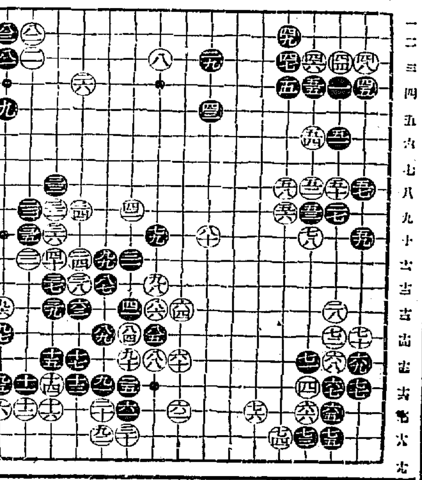

●八一 たの六 6　○八二 よの十八 18
●八三 たの十三 2　○八四 るの十四
●八五 ぬの十四　○八六 ぬの十三 1
●八七 をの十五　○八八 ぬの十五
●八九 をの十四　○九〇 るの十五
●九一 をの十七 2　○九二 をの六 12
●九三 れの十五 5　○九四 その十四 4
●九五 たの十六 1　○九六 たの十六 9
●九七 たの十四 9　○九八 ぬの十二 10
●九九 をの十二 3　○一〇〇 その九

（一分以内は切捨）
所要時間（白）五時〇分
累計（黒）二時四七分
（制限時間各八時間）

對局者の言葉

（黒）八一、八三、は意つて今度白『れ二』とハシラれては釣合の均衡を失するのでかく八一、八三とオサへ、更に次手によつては上邊、『る三』もしくは『を三』のウチコミにより決戰に出るねらひをものこしました、しかしこの時代、成算は實はなかつたことを告白します

（白）八四以下、多少の實利を收めつゝ黒を攻めて限持ちを驅ひる意味ですから一旦は九二と後手を引いても惡くないつもりでしたが結局黒九三と打たれてみると、次に黒『た十一』のハネコミによる切斷を生じたので少しあはてました―

八四以下、この方面はしばらく保留すべきだつたでせうか

（白）黒に九五、九七と治られてみると、つまりませんでした

戰の跡

○白八四以下、大甜を取りすぎた觀であるのは否定し得ない、今これを打たなくとも中央には格別味の惡い斷も不安もなかつた○白ロまでの批判は然し終局を待つて試みることゝする

朝鮮總督府專賣局製造

さんせい
參精
官製人參エキス

國益の增進を念願して

さんせいの普及擴大を計る事は人類の健康生活と福祉を實現し且つ眞に天地の鴻恩に感謝の悦びを體得せらるるのであります。今般本品の販路擴張施設を整備して、私多年の宿願である人類健康強壯に貢獻し得る事は、不束深甚なる江湖の御支援に依る賜ものとして、謹みて感謝申上げる次第であります、何卒倍舊の御眷顧御鞭撻の程御願申上ます。

朝鮮總督府專賣局
參精總元賣捌人
貴生堂　津留崎一
謹言

寒さに御注意

冬眠ではありませんが、冬になると私共の身體は寒さのために、すべての機能が委縮してしまつて、どうしても生活力がにぶり勝となります。ですから冬になりますと、自然に温さを促進するやうな食物が要求され出します。殊に朝鮮の如き寒い土地におきましては家屋や御召物ばかりでなく、更に氣分を増して體の強大な保温力のあります**さんせい**を召上つたり、又決して湯冷めのしない、しんから温まる**さんせい**の風呂に入つたりなさいましたなら、健康な方は益々健康に疲勞の方でもグンく快方に向かはれますし、どんな寒さが訪れましても平氣なものであります、**さんせい**には召上る**さんせい**と、風呂用の**さんせい**とがございまして、共に專賣局の官製品であります。

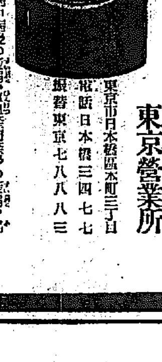

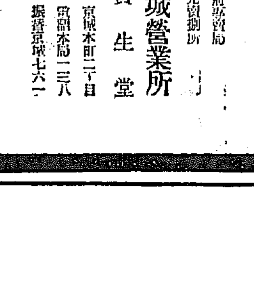

朝鮮總督府專賣局
參精總元賣捌所
京城營業所　貴生堂
京城本町二丁目
電話本局一二三八
振替京城七六一

東京營業所
東京市日本橋區本町三丁目
電話日本橋三四七七
振替東京七八八八三

内用のさんせいは病中病後の衰弱、貧血、産前産後の衰弱、婦人病、腺病質、神經衰弱、ヒステリー、初老期衰弱、性慾減退、過度の疲勞、糖尿病、及火傷凍傷等の外傷に

浴用のさんせいは神經痛、リヨマチス、胃腸病、婦人病、打身、冷症、過度の疲勞、風邪の豫防、御婦人のお肌のお手入に廣く御愛用されて居ります

用法も簡單です、少量をお湯に溶き砂糖でも牛乳でもおまぜになれば、お味美しい人參紅茶が出來、更に二、三杯で簡單に人參風呂が出來ます

定價　内用のさんせい一函（二十瓦二十目分）一圓五十錢
　　　浴用のさんせい一函（四百五十瓦百二十目分）二圓

全國の百貨店、藥店にあります品切れの節は直接御注文下さいませ

穀聯が鮮航を問責
出穀期の輸送澁滯に困る
米穀商の被害續出に鑑み

前月末から本月上旬にかけて鮮米の移出商談は朋港地滯貨と内地筋の買進みから頗る多量に上つたが、このうち一部は鮮航同盟によつて契約締結期日までの輸送を完了し得ずために出荷主、受荷主共に不測の迷惑と損失とを蒙つてゐる。しかるにその後市況は逆應して軟化したゝめこれによつて受荷主側は更に莫大の打撃を加重され、一方また出荷主(鮮内穀商)に對して値引を要求するに至り輸送不圓滑によつて米商間に時ならぬ波瀾を醸してゐる斯る事態に鑑み穀物聯合會本部では、鮮航同盟に懇談すべく、目下この種の輸送不圓滑より生ぜし損失について加盟各穀組へ照會中であるが、各地穀組よりは續々回答あり、すでに判明せる具體的實例のみでも五十餘件に及んでゐる、穀聯では二十四、五日迄に右回答を綜合し、穀物輸送契約に基づいて、鮮航同盟本部に對し積取契約不履行による責任を問ふ事になり注目を惹いてゐる

朝鮮在籍汽船

朝鮮に船籍を有する汽船の總數は十一月現在の調査に依ると二百二十九隻其の總噸數五萬七千九百四十一噸であるが其の内譯を示すと左の通りであるが之を前月末の現在數と比較すると一隻、三千九噸を增加して居る

種類	隻數	總噸數
二十噸以上 百噸未滿	八四	七、[illegible]
百噸以上 千噸未滿	一三	[illegible]
千噸以上	三	[illegible]

内地財閥が 北鮮瓦斯會社 設立を計畫す

日滿連絡に伴つて北鮮の最近の發展は著しいもので此處に着眼した内地の某大財閥は北鮮羅津、清津、雄基方面へ大々的に進出しこれ等各都市々民に供給すべき瓦斯會社設立を計畫し當局に認可申請中であるが認可あり次第資本金百五十萬圓にて本社を清津に置き各都市にこれが配給をなす模樣である

金市中取引値再び漸騰す
折柄の結氷期を奇貨とする
密輸の思惑買擡頭か

十一月廿四日改訂の政府買上げ建値が餘り低きにすぎたため思惑外れで買氣が一頓挫したのと手持筋の歳末換金が手傳はつて市中地金相場は内鮮共に大奔落を來たし本月九日頃には遂に一匁當り十四圓三十錢見當まで(十一月上旬頃に十一圓廿錢見當まで昂騰してゐた)落込んだが、本月十五日頃から又郡々市中買手が現れだし、京城市中だけで一日二貫乃至三貫目の取引を見るに至り九日の十四圓三十錢を最低にヂリ〳〵と戻してけふ廿日には前日よりも一匁當り五錢上りの十四圓四十五錢となり、なほ騰勢を辿る趨勢で前日よりも五錢高の十四圓五十錢を唱へてゐる而して右は愈よ國境が完全に結氷期に入つたのを奇貨に又復密輸出で特に國境方面の如きは右よりも思惑が擡頭し出したのではないかとみられてゐる

乙銀米穀金融 荷爲替で更生

時節柄三百萬石の金融は東拓殖銀を通じて行はれるが、二千萬圓の低利資金の流入によつて普通銀行の米穀金融に大打撃を加へることになりはせぬかといはれてゐるしかして右に對する普通銀行側の意見では籾貯藏金融の補償少しとして頗る危險視して居るが現在商業銀行などは商行、殖銀低利資金を幹候を通じて受入れて居り現在のまゝでも荷爲替を含めると五百萬圓餘の貸出を行つてゐるから貯藏籾金融まで手を染める必要はないとしてゐる、しかし低資金の重壓によつて益々鮮殖銀東拓が實際的に活動すれば普通銀行の米穀金融が行詰ることは想像されるところで、普通銀行としては荷爲替か買出資金の如き時節的米穀金融によつて生きて行くより外なしと見られる

商議の反産運動
けふ最後的議員總會

京城商議では事務當局が内地の反産運動に刺戟されて漸く自發的に關聯にかける反産運動の烽火を揚げ、去る十四日以來數回に亘り協議を重ねて來たが、役員會、委員會及び總會を開き、の兩議が反覆され容易に意見の一致をみず、午後一時からの議員總會に於て最後的協議を遂げて對外的態度を決定せんとするものであるが、右總會の成行きが懸念されるところから幹部ではそれに先立つて午後一時半から役員會を開いて内協議を進めるところがあつた。而して今や四國の準備よりして此の結果は全く問題的に終らざるを得ない模樣である

中旬貿易
入超三百卅三萬圓

〔東京電話〕大藏省發表=十二月中旬局外十六港對外貿易概算左の如し(單位千圓)

輸出	五四、八六六	
輸入	五七、二〇二	
合計	一一一、〇六八	
一月以降累計入超	五〇、六六〇	

鮮銀券膨脹す

十八日に繰越された鮮銀券發行高は一億四千四百二十萬圓に膨脹し、本年の最高記録をつくつたが年末に向ひ更に膨脹の一途を辿るものと見られ、最高一億五千萬圓位に達しようと見込まれてゐる

中旬後は空船状態
鮮米の移出が杜絶へ勝ちて
こんどは鮮航側が頭痛

期初以來出增の一途を辿り旺盛を極めてゐた鮮米移出も本月中旬より下旬にかけて、ハタと杜絶え出增を見越した船會社側の配船も空船無配を保限なくしてゐる、この原因としては次の事情がある
一、鮮米が期初において内地に殺到しすでに各消費市場に氾濫この消化進まないこと
二、鮮内買上げと籾貯藏の影響は朝鮮側の賣腰を強くして引合は容易に出合はざること
これが爲鮮航同盟では運航船を縮めの形で十二月下旬配船を仁川一萬屯、群山一萬六千屯、木浦五千屯合計四萬一千屯と同盟結成以來の低率にひくめてゐる

高級鮮魚 滿洲輸出激增

滿洲化向け高級鮮魚の元山、釜山、群山、木浦の四港仕向は時節柄著しい增加で前月一日平均五十個(ビール箱詰)が百個平均に上る盛況で一方野菜生果の出廻ひが加はるので最近では出口混載用貨車も二十輛の增結を行ふ有樣であるなほ北鮮線の當局により清津以北引渡し後にも拘らず局線には何等影響なく却つて增加を示しつゝあるが如きは注目すべきである

鮮米協會新陣容
有賀氏會長を受諾す

創立十週年をむかへて社團法人に改組した鮮米協會では會長に有賀光豐氏を推して就任方運動中だつたが、有賀氏も遂に十九日就任を受諾した、同協會では右正副會長決定を見るに至つたので、社團法人鮮米協會は次通りの陣容となつた
▲會長有賀光豐▲副會長三井榮長▲專務理事澁谷長次▲理事井谷俊三郎、今村伊三郎▲監事山口正賢、高橋茂兵衛▲評議員加藤平太郎、花岡鶴松、森田泰吉、島田金四郎、米田八百三、阿部繁男▲顧問山澤商工課長、湯村農產課長、木村德兵衛、梅原保、田岡勝、岩瀬久太郎、辻川宮重、森崎五郎、内谷萬平、濱崎喜三郎

大阪市中在米高

〔大阪〕大阪市中在米二十日現在は一百三十五萬八千十三俵と前日の在米に比較し三萬二千二百四十俵の增加なり

本日正午締め切つた
籾貯藏の申込成績
十萬石超過の盛況振り

籾長期貯藏の割當數量に對する各道より申込數量は本日正午締切つたが、その各道數量は左の如くにして約十萬石超過して居る

京畿	三四八、〇〇〇	
忠北	九四、五五五	
忠南	一七七、七四〇	
全北	二六六、六九〇	
全南	三〇五、三三〇	
慶北	一八〇、三〇〇	
慶南	二五六、二八〇	
黄海	二〇九、六六〇	
平南	一二二、一二〇	
平北	一六六、〇〇〇	
江原	一三九、五四五	
咸南	七八、六〇〇	
計	二四三四、八八〇	

米日爲替反落

〔ニューヨーク十九日發〕米日爲替は本日十九セント方反落、三十一ドル六セントとなつた、

大阪爲替(二十日)
對米 貳三十ドル八分七貫三十一ドル四分一
對英 壹一志二片八分三貫一志二片半

東京爲替(二十日)
對米 貳三十ドル八分七貫三十一ドル四分一
對英 壹一志二片八分三貫一志二片半

生糸聯合會で全國休業案否決

蠶絲業組合聯合會總會に於て否決された生糸操業制限案は一月五日より二ケ月間の全國生糸操業短縮案は十九日の全國聯合會の總會において否決されたが、昭和八年各月の出荷數量を基準としてその三割を昭和九年一月より制限する案は大綱の結果遂に可決され此の制限案は來る二十二日の大日本蠶絲會總會に於て通過を危ぶまれてゐる

株式崩る
日産中心に

前場 前日は前場安後場高となつたが今朝は閑散押にも買物散見し新東一七三圓丁大新一三四圓丁と何れも二高頭新三圓三圓一と不穩と後日産一一六圓丁と六安日新一〇二圓五と一圓丁安と日産新甦中心に安に寄付後新東は三圓五まで伸びたが何かす引際阪地安に新東は二圓丁大新一圓五新三圓丁と安値引となり日産は一一三圓八同新一〇一圓丁の新安値に大引した
後場 東西長期當限納會は二十二日なので當限殘りの買物に氣回依く新東一七一圓八と二安大新一三二圓丁と五安日産一一三圓丁と八安新三圓八と二安に寄付後日産中心の浮動を重ねてゐる

日産續落す
日新は拂込説

百二十四圓門を浮動してゐた日産は數日來ヂリ〳〵安を辿つてゐたが今朝大阪期では一圓七十錢方下放れて五四二と寄付いたが一圓三方殿落して三四九と止め三回替

長期取組壓迫
年末相場期待薄

鐵界の大材となる金融緩慢も既に織込まれた形であり刺戟的な好材のない處へ東京長期當限の取組は九十六萬株中限は九十九萬近くもあり其取組中均値は日本銅業外一二の銘柄が當限買方に有利であると云はれてゐるだけで中限の整理は一月中を要するのでこれが大きな恐懼材料たるは云ふまでもない日産の如きもこの當限殘れの誰なるものであり、短期に於ても新東の如きは百九十圓乃至二百圓の高値取組は何等解消されてない、然も年内殘す所僅に二週間だけであるから換金賣と共に賣方の投げは必然視されるから戻りは期待され、新東自體の取組みは本日二十八萬株に低下し浮動の退期はさきたに窮地にある期限取引自體の金

電力株の利廻	拂込	株價	配當	利廻
京城電氣	50,0	79,0	1,00	0,63
西鮮電氣	50,0	54,6	,80	0,74
朝鮮電氣	50,0	45,0	,50	0,55
南鮮電氣	50,0	44,8	,50	0,56
東京電燈	50,0	58,0	,50	0,58
東邦電力	50,0	56,0	,70	0,63
大同電力	50,0	44,0	,50	0,68
宇治川電	50,0	80,5	,90	0,56

現物 京城府明治町二 清水株式店 電本局二七〇八

雜株界の動き

前日一齊に軟調を呈した雜株界は今朝は大阪保合の形であるが日産新は七回五十錢の拂込徴收が傳へられ鉄株が續落せるに倣ず存外堅りであつた▲滿洲電信の東洋紡船は前三四一三七圓丁▲日本鋼管一圓丁新株一一圓丁唱へ▲日本鋼管一圓丁と五六十錢高日レ九二圓丁前人新八〇圓丁と堅りを見し雜株も部分的には崩つてゐるものがあるも步張り新東安に見送りの形であつた▲東洋紡績より短期上場の將來有望は十一圓見當で氣配堅いが此は合併による浮動株が發はれたゝめである▲其他鮮内株も買物薄く賣物だけで値が崩され る仕末で西内も軟い

山源株式日報 (二十日正午調) [illegible]

山本株式現物店 京城府明治町二丁目 [illegible]

表株として背後には久原一派の策動もあり猛烈に買はれて新東以上の人氣を博し全國的に投機され一時は百五十圓臺まで買はれ一時は百二十九圓頭まで買はれ一時は二分の配當は一割一分の配當に止つて了つた、然も自動車飛行機工業への進出日曹乘取り運動等の久原式發展振りが嫌氣され、且つ多角的經營の增配期待薄く賣方の投物殺到したのである、一方日新は七圓五十錢の拂込徴收が決定した模樣で此方の好感から銀株と錯寄せ氣味に下落り、日産は日新買を招來した形である、其他富關係や會社内容を見ると商賣取引に落趾はない新株拂込み徴收後は再興昔の好材はある、たゞし高分の氣迫すべきであらう

長の抗争ありこれが新東嫌氣の一因としても數へられやう、年内政府の諸支拂は金融緩慢を招來する

米期不味
當限納會後

前場 阪神安を受けて再び押し出た相場は今朝も阪地の頭重き氣配に買氣深はず鐵米等の賣物に當限米さるも中二十四四十九錢先二十四六十二錢と何小弛みに寄付き其後更に阪地安を入れて五十九錢と氣崩れせしも正米の強調に依る保有筋の現物買店より現れ六十錢と下げ渡りアトは連助保合ふた揭引除は五十八錢と弱含みに前場を終つた
後場 前場限で當限は納會し大か阪地安に中二〇四三八錢先二〇四五〇錢と七丁安に寄付き二節伸び四五〇錢と依然頭重の商況であつた

觀雜米期

當局の籾貯藏獎勵は餘程利目があると見へてこの頃産地の賣物はパッタリと止つた位がアベコベに田舍の商人が省の買上米納入期が切迫したのでその手當米買附けるあるらしい、いかなれにしても籾の賣物がなくて仁川より産地の方が寧ろ高値を持してゐるなんかは矢張り貯藏奬勵の御利益と云ふの外ない▲して見ると最早中限以下の値物は一應相違した揭句として今後も産地の出廻りは餘り多くを期待する事は出來ないかも知れない▲開く所に依るとも一仁川の米倉では籾の長期貯藏をなす者が相當にあるとか▲玄米百餘萬石位三百萬石が死藏されると如何に豐作した鮮米でも夏期に入ると現物の行拔れは免れないから頭氣としては北所か一つの狙ひ所と云ふてよい▲殊に農村筋が内地米をドッサリ買込んだ揭句明年の作柄でも悪いと來たら買方は思ふッボ為わけである

京城府明治町二丁目二 秋田株式現物店 [illegible]

なほ安値含み

目下阪地の相場が農林省の對策を無視して最低價格より一圓以上の斷當を叩いて居るのが朝鮮米の跳迫に依るのは云ふまでもなく現在朝鮮の各港から移出して居る米はその大部分が斯ふした定期筋の渡米である從つて今後共朝鮮米の重壓が除去されるまでは何この邊に伸悩み商狀を繰返すの外ないと見られてゐるのみかこの天候が漸くなつて來ると産地の賣物は好く崩んで來る傾向にあるので年末にかけてはも一つ正米安に依る氣崩れ相場があるはせぬかと見られてゐる状態である

米凭れ緩和

一時仁川の定期には籾や正米が相當に倒擊かれ之れが重限に依つて相場は不勢を餘儀なくされたものであつた所が最近は籾の貯藏獎勵により産地の出廻りが減ずると同時に定期と籾の値開も接近した所から捺賣筋ではその賣繫いで居る籾を長期貯藏に乘更する向が多く又玄米は定期に渡すより現物で賣る方が利得となるので定期を外して正米で處分する者が多くなつて居る從つて其所に米凭れは大に緩和されつゝあるのみが現今の如き產地の賣物薄か向後くとせば正米

は漸次引締らざるを得ないと同時に定期は米凭れを緩和し正米高に追從する事になるやも知れないと見られてゐる

當限受渡内容

此の二十日の前場限り納會した當限は受渡し石數千六百石値段は二十四圓二十錢で受渡米の内容は左の如し
渡方丸ヲ六〇〇石丸尾六〇〇石丸篇二〇〇石金メ二〇〇石
受方金メ一五〇〇石丸篇一〇〇石

堂島當限受渡し

一九九〇〇石 二三、〇〇圓

仁川(保合)

丸仁川三等二十四圓二十錢四等十九圓八十錢不合格米十五圓五十錢一等白米八圓〇五錢利改良種五錢二圓征頭種五錢で何れも前日と保合商状を呈してゐる

大豆

龍山三等十一圓八十五錢改良三、四等十一圓七十錢金丹南市四等十一圓五十錢滿州水原四等十一圓十錢大安四等一圓七十錢で何れも保合である

大邱(保合)

各地期米の氣付けと入社順調に入荷漸々で市中賣氣に氣配十錢方保ち良三等十九圓八十錢四等十九圓四十錢見當を唱く地場は買上げ待ち

木浦(睨り)

出廻八穩、引き賣物漸少のため人氣は緩いて睨り期米高労々一、二十錢方引締め商行良好見當は丸木三等二十四圓九十錢四等二十四圓六十錢

釜山(下變)

地場よりの出廻遅れ米の廻米增加し市中賣物多く一方依然入荷多量に移出買ひ順調に四千五百三十一以の賣行きを見せたが各地期米不味勞々氣配値を摒り殘良三等二十四圓三十錢四等二十四圓六十錢不合格十八圓下夕見當を唱へた

東京國債市況

甲五分利一〇、三四五▲一圓四分利九八、五五▲三圓四分利不申▲佛貨四分利一八、〇五〇

半島財界33年の足跡(8)
電氣統制具體化す
黎明期の事業界各部門回顧

電氣事業

七年度に統制の根本方針を決定した電氣事業界は三年を迎へて愈よ統制實現へ力強いステップを踏み出した。即ち電氣統制の第一期工作として西鮮各電氣會社の資本合同運動し、三月合同主體たる西鮮電氣が電氣分離を實現、七月送電、西電、南電、沙電の五社が第一回統合せをなし、十月合併を決定、新に資本金一千萬圓の西鮮合同電氣株式會社の創立し初代社長には恭吉氏就任引續いて南鮮統制の山本庫藏氏就任、引續いて南鮮統制に移り南鮮統制の實施工作を開始した一方發電部門でも鴨綠江の長津江水電開發權に關し二月三菱より野口氏の手により資本金一千萬圓の長津江水電會社を新設、木年七月より東津設大の三十三萬キロ發電の第一期工事が緒についた、この他十一月一日より電氣事業令は施行期に入り、同法實施上の附屬法規の公布あり、電氣料金も引續いて大衆電氣外十三社が合理的改訂を行つた

纖維工業

纖維界にとり本年は何りにも急激な天國と地獄の轉回の一年であつた。即ち銀恐慌の惡影響をうけて恐慌前に糸價暴落よりの減額によつて業界は稀有の好採算を謳歌したものが、これも瞬時にして帝國半下期の好況となり僅めな第二次生糸恐慌の渦中に轉落し今や不安裡を看過中だ。同本年は綿綿業運動の操業開始した
紡績界は南洋業と棉花園施設行に概ね順調で、朝紡は九月生産を開始

鑛業關係

半島の資源礦識はその角度をあらためこの部門に對する事業熱の勃興は正に皆目に値するものがあつた、金に對する各財閥の支援せる投資熱と新資本の輸出は隆盛に過なく日本財界を驚倒したと云ふも敢えて過言でなく、三井、三菱、住友、古河、久原、淺野、山崎、日窒、朝鑛、東拓、藤田、井上等々が一齊に朝鮮産金に進出して猛然百花繚亂の形をみせて新投資の殺到を來した
炭礦業に對しては依然石炭價格の現制から好轉の展開となり

醸造業其他

醸造界中の麥酒界は日産系が東拓西陶と本年度を通じて生産したが七月各道共販立につき十一月米統制を決定、麥酒は三井の支配におかれる事となつた酒造業では朝鮮ビール(資本金六百萬圓一昭和キリン(資本金二百五十萬圓)夫々創立され四月より永登浦で二十萬箱製造の目標の下に工場建設中で、その他味噌、醤油は對統制關係の新需要喚起に額る活況を呈した

水産加工業

水産加工業は本格的な保溢時代に入りトマトサーディン、フイッシュミル、其他罐詰業も輸出關係において新市場を開拓して顯著な發展を見せて來た、魚油脂肪の加工業は朝鮮によつて開始され(初年度三十萬圓硬化)、新にまた長久合同取締中心の朝鮮油脂工業(資本金百萬圓、荷揚工場)の創立を見た、同じく持現には三井系にて北鮮製油も新設立

ゴム靴工業

統制協定運動み本年四月釜山を中心に三井の介在で南鮮統制成立したが、生産制限の結果で統制率が進んでゐる
この傾向に對し野口氏を中心とする化学業界は上記の長津江發電を中心に硫安、製鐵、魚油、硬化、石炭液化、アルミニウム等に向つて本年度より新經營をなして居る

外電(二十日)

倫敦銀塊	一八片十五分ノ五
紐育銀塊	四十五錢五
英米貨	二十五錢安
[illegible]	[illegible]

株式(二十日) 朝取短期・大株長期・東京新東組・大阪期米・東京期米・朝取仁川・各地期米・商品(二十日)・金融(二十日)・日銀帳尻 [illegible]

明暗旗本男 (88)
大島多慶夫
(畫) 寺田英三

消える明星(九)

「好し。拙者は丁字風呂へ行かう」
と、五左衛門は毅然として云つた。
まさか然う簡單に一番直に返事をしやうとは、保昌武者之助の奴者も、網右衞門の吾孫子も、金兵衛の池田も思はなかつたお柳も稍拍子抜けしたやうであつたが、果して五左衛門は十郎左衞門に惚ふことは情人の身にとつて、よいことであるか、悪いことであるか。それを心の裡で問へる色がその顔に表はれてゐた。
「松平殿。さつそくの御承諾で忝けない。さためし水野殿もおよろこびでありませう」
「何。拙者の行くのを怪ぶつて…?」
「貴殿は頭領の畏の肚の底を御承知ないからぢや。どんなに御貴殿のことを人知れず御心配してゐるか知れませぬ」
と、網右衛門の吾孫子喜十郎もそれとなしに眼と眼で肯きあつた
「松平殿。ちよつとお待ちなされ」
と、保昌武者之助の奴者は逸早く鋭殊に口を開いた。
「御用か」
五左衞門は倚座りつゝ振返り、チロ〳〵と三人の顔を見ずにはゐない。
「實はな、公儀の手が八方に延びて居りまするので」
「うむ。よく承知をして居る」
「そこで、貴殿が水野殿に會ふ前に彼等の手で捕へられては何にもならないから、何とか行かれる方が好からうと思ひます」
「忝けない。どう也寂情いたして得るが、水野氏の御好意は有がたいでは、手前も心苦しい。さてどうしたものであらう」
と、五左衛門はお柳の様な心配顔をしてゐる面を見た。
「な。お柳」
と、武者之助の奴者はお柳に何つて、好い思案はと云つた調子でもちかけた。

日を揃へて云つた。
物事に敏感な五左衛門は、十郎左衛門が自分を丁字風呂へ呼んで置いて、その機會に何ごとか陰謀をめぐらすのではないかといふ猜推をして見たが、しかし、保昌や渡邊や金時の面々の容子を見ても其にさうした企みなどがありさうではなかつた。
と、同時に、すでに自分の柳營要路間殺に加擔してゐることが、漸然と公儀の最高政治機關の手で調べあげられてゐるといふ不安と焦燥があるので、友情の厚い十郎左衛門に逃れかゝつて、助命をしてもらはふかと云ふやうな人間らしい執着も頭をもたげて來た。
「では各々方。お伴いたさうか」
と、すこしも躊躇や躊躇の色を見せないで歩きだした。
その例によつて凛々しい態度とした容子を見てお柳は、一段と惚々と頼もしい氣持が起つて、こんな人を無暗々々と罪人にして、牢や斬首にするのが口惜しく感ぜられたのであつた。
保昌や渡邊や金時にしても、公儀の役人どもが、網の目を細かにして、逃がすまいと警戒してゐる場合なのであるから、うつかりそれらの者どもに五左衛門の姿が見付かつては一大事なので、三人は互に顔を見合つたのだつた。
お柳はすぐに五左衛門を女装にすることを思ひついた。
「女の姿になつてはいかゞでございませうな」
「そなたの着物を着るかな」
「あい」
「しかし頭髮ぢや」
「手拭でうまく誤魔化して…?」
「好からう」
と、網右衛門の吾孫子も賛成して云つた。
それからお柳は五左衛門が背後の頭の飾つてゐる間へつれて行つた。
三人の連中は眼を四方にくばりながら、はなれ〴〵になつて見張をしてゐる。やがて五左衛門はお柳の着物を着込んで、頭髮を手拭で巧につゝみながら、網の端折で出て來た。
「御出來さま。これではいかゞでございませうか」
と、晴々しげにお柳は三人の顔を見やつた。
どう見ても男には見えなかつた三人は首をふつて感心した者うに互に顔を見合つたのだつた。

代表的なら漬は 殖産なら漬 永樂町市場 本舗 田中漬物店

初相場豫想懸賞募集

初立會(一月四日)
朝新株 短期前場寄附値段
朝取期米 仁川前場三月限寄付
右種類を左記要項に依り募集します

賞品
一等 勸業債券十圓券 一名
二等 復興債券五圓券 四名
三等 本社特製銀メダル 十名

各題を通じ十六名を限り贈呈します適中者多數の場合には抽籤を以て定め適中者なき時は最も近値のものより順位等級を定める事とします

締切 昭和九年一月八日(本社到着分迄)
發表 昭和九年一月十日本社紙上
宛名 住所氏名を明記して「京城日報社經濟部宛の事」
注 葉書に一人一枚一題限りとす 兩題を葉書一枚に連記は無効

京城日報社

本日ノ人氣株 大原現物店 京城明治町 [illegible]

京城日報

非常時

國民全集（第一回）海軍篇

近づく太平洋大海戰
平田晋策

駿河灣や熱海の海岸にポッカリ敵の潜水艦が姿を現はす事を、諸君は想像出來るか。南太平洋上から東京を狙つてイナゴの如く群れ飛んで來る敵の爆撃機。わが美しき南洋諸島の運命や如何に？あゝ日米の大艦隊が此所に決戰する日の壯觀！そしてその勝敗は果してどうか？　海行かばみづく屍山行かば草むす屍大君のへにこそ死なめ。

（此の一篇だけでも堂々たる單行本の價値あり）

わが海軍の使命
海軍大臣　大角大將

日本海軍必ず勝つ
海軍大將　加藤寛治

「鬼加藤」と世界列國から恐れられてゐる猛將軍加藤寛治大將が遂に口を開いた。日本海軍は必ず勝つ！と。見よ熱烈火を吹くこの名提督の意氣を。世界中ために震へあがつた。

一九三五年の危機を迎へて非常時海軍を脊負ふ大黑柱、大角海軍大臣が相並んで登場した。わが海軍の使命は平和の維持にある。併し萬一此の平和を亂さうとするものがあつたら斷じて容赦はせぬぞ！と。

危機將さに來る
聯合艦隊司令長官　海軍中將　末次信正

世界一末次戰術の創始者、全海軍の輿望を負ふて危機日本の聯合艦隊司令長官に補せられた末次中將は、諸君に何を語るか。一語一句かみしめて非常時の實相を知れ。敵は近づいてゐるぞ。

右の他、現役現職の責任權威者がズラリと並んだわれらの海軍篇は發賣以來、絶對的の大人氣。初版再版三版四版と矢繼早やの增刷も間に合はぬ程の大盛況大賣行である。內容が充實してゐて文章は分り易くて、それで居ながらにして非常時の正體が餘すところなくのみ込める。おまけに正月讀物用として恰好の名聲がついてる。

一册一円　六ヶ月完了

特に此の全集は、申込金全額を讀者の名によつて國防費へ獻金

實物と全六卷の內容案內は全國書店にあり。今すぐ最寄りの書店へ申込まれよ。

東京驛前丸ビル五階　振替口座東京二三四番
中央公論社發行

お正月は此の面白い大全集で

一刻の躊躇が一生の運命を取逃すかも知りません　即刻書店へ!!

小學教員は何処へ行く
★現職小學教員の批判
教へ子とその家庭へ……久保田代助
一兒童の利益を守れ……（大原訓導）
一背後の姿……（尼寺訓導）
★ある女敎師へ……古賀殘星

新戀愛訓
菊池寛

昫のすぐ二大別册。波瀾、暴風雨、潜熱を孕む八大長篇。讀者を忘我の恍惚境に狂舞せしめる社會記事と實用記事。豪華完璧の新春號果然大好評、愈々賣切迫る

滿洲チフスと妻を語る
大連事件の眞相
醫學博士　兒玉誠

研究の窓から突如爭鬪の渦中に飛込んだ醫學者、血沫の修羅場を逃れて、初めて社會に其の眞相を明かした生きたファストが、最後の一瞬まで妻の貞節を信じた恐怖を語る手に握上げた鮮血の秘録です。

女の一生★座談會
出席者　下村海南・山本有三・三宅正太郎・高良富子・山川菊榮
◇女學生の生活 ◇初戀 ◇女子の第二の戀 ◇私生兒の問題 ◇墮胎と羞耻 ◇夫婦の倦怠 ◇性敎育是非 ◇子女の赤化

二重懸賞　愛の書簡集
百円以內の模範家計　上手な家計を学びませう

リレー式探偵小説（第一回）黑い虹
江戸川亂歩作

夫を奪はれ、愛兒を奪はれ、最後に殘されたこの一線を奪はれ、憐れな死に身を曝した薄倖な彼女の指から、あの不思議な指輪が切り取られてゐるではないか。奇、怪、凄。

新鋭完璧を誇る小說陣
樹氷　大佛次郎
春の逃げ水　吉田絃二郎
黄菊白菊　細田民樹
青春音頭　サトウハチロー
道中女仁義　長谷川伸
マカナイ夫人　小野賢一郎

第一別冊附録　家庭遊戲全集
附・新運命判斷と占ひ
全日本の家庭を明るくする

第二別冊　小倉博士書おろし
生理・「女の一生」

店頭で、この附錄のたとへ一頁でもめくつて下さい。そこには美しい花が開いてゐます。一九三四年へ！新婦の友として…あなたのみ手に捧ぐるベツト

わが歌懺悔
吉井勇

陰惨、恐怖、興奮のステツプ、良心と神秘の狂喜に誘はれる凄の姿に…

中央公論社　振替東京三四番
定價（別冊二冊共）七十錢

婦人記者並に女事務員募集
[illegible]

婦人公論の初春版　賣切迫る

商業登記公告
京城地方法院 扶城支廳

商業登記公告
京城地方法院 驪州支廳

商業登記公告
京城地方法院 水原支廳

商業及法人登記公告
平壤地方法院

[illegible]

商業及法人登記公告
京城地方法院 裡里出張所

[illegible]

商業及法人登記公告
京城地方法院 鎭南浦支廳

[illegible]

京城地方法院

[illegible]

更始一新の秋に 政民提携を望む
憲政のため、國論統一のため
中島商相の聲明書

【東京電話】中島商相の肝煎で政民兩黨提携の斡旋工作として廿五日午後五時芝紅葉館に政民兩黨領袖招待會を開くことになつたにつき、廿日午後五時中島商相は左の聲明書を出した

聲明書

苟くも憲法の儼存する限り、議會政治の認められる限り、政黨の存在をして意義あらしめることは憲政運用のため固より肝要とするところである、現今我が國に於て政黨に對する一般の信用が乏しく、自然これが更始一新を期せしむる秋に當つて、政民兩派の領袖が從來の行掛りを忘れ相提携し、一黨一派たらんとすることは憲政のため頗る喜ばしき次第である、況んや我國は今や內外非常時局に際し、この時局に善處すべき要諦頗る切なるものがある、從つてこの兩黨領袖の會合が國論統一の上に於て何等かの端緒となるものあらば、これに對する私の斡旋もまた國家のため何分の意をなすものとして本懷とされた過ぎぬ譯である

商相語る
兩黨の某々氏に 斡旋を頼まれた
話は大演習前後からあつた

【東京電話】政民兩黨提携の斡旋に乘り出した中島商相は廿日私邸に於て語る

今朝政民兩黨の某々氏から私に對し、正式に政民兩黨の領袖が一堂に會し時局の收拾につき懇談の兩黨の提携を圖りたいから仲介の勞を取つて貰ひたいといふ話があつた、依つて私はこれを受諾して直ちに招待狀を各出席に差上げた次第である、兩黨提携の話は今秋の大演習前後から起つたことで、その當時私に對し兩黨領袖が會合する際一回だけ仲介の勞をとつてくれとのことであつたが、當時私はこれに對する回答を保留した、果せるかなこの問題は一進一退して一黨が乘氣になれば、他の一黨が內部的事情で躊躇するといふので容易に具體化しなかつた、その內に兩黨の少壯派の間に提携に對する話が別に進んでまたこれに押された譯でもあるまいが、第六十五議會の近づくにつれて再び兩黨領袖の間に話が進展して來て今日の次第となつたのである、廿五日の會合でどんな話が出るか私は判らない、併し恐らく今日より以後の會合には兩黨幹部の間にこの會合に對處する申合せ位は豫め指示されるものと思ふ

政友
飛びつく
非常な好感を以て

【東京電話】中島商相の肝煎で連繫會合に對する政友側の意向を綜合するに、政黨連繫に關しては既に黨の大會に於て鈴木總裁より志を同じうする者は天下何人と雖も協力して國難に當るべきことを聲明し政黨が連繫して共通の悩みである政黨の信用を回復して、議會政治を擁護することは黨の最高指導方針となつてゐるから假令何人の斡旋であらうとも、この目的に添ふものであれば敢て拒む必要はないが、今回議會政治に理解ある中島商相が黨派的感情を超越してこの目的達成のため一肌脫がうとするに對しては欣然としてこれに協力し目的の貫徹に努力すべきであるとし、非常な好感を以て之を迎へてゐる

民政
洵に結構
某首腦部の觀測

【東京電話】政民提携問題が表面化し兩派幹部聯盟で實現の機運に立ち至つたことは頗る各方面に衝動を與へるに至つたが、これに對し民政黨の某首腦部は左の如く語る

政民提携斡旋に對し表面は中島商相が商工省の豫算、日印會商の經過を報告するといふことにして兩黨の幹部が一堂に會合し隔意なく時局問題につき話合ふといふことは結構である、併し當日は懇親會といふ程度で具體的な政策問題には觸れないし、又別段そんなことを目標としての會合ではないから申合はせをやるやうなことはあるまい、まあこんな風で度々會合してゐるうちに漸次政民提携といふことに入つて行くかも知れない

即ち右によつて見るも當日は聯絡會政策を定めず、懇親會の程度に止める意向であるが、聯いて議會の進行に伴ひ選擧法改正、農村對策等の政策問題を以て政民提携の步を進め、政黨の更生を圖ると共に一方次期政權への禪讓工作を圖らうとするものと見られてゐる

倒閣運動で あれば反對

【東京電話】現下の時局は政黨が毅然たる態度を以て國家の窮局を救ふべき時代であると思ふ、中島商相の趣旨には吾等も大體贊成である、さりながら我黨は未だ政友會と提携することを約束したことは全然ない、從つてこの會合が如何に發展するかは特に注意すべきことだと思ふ、我黨は閣僚を送り內閣を支持してゐるのであるから、聯合提携が現內閣倒閣の運動となるが如きことあれば大臣名分上よりして全然反對である、何れ兩黨の領袖が會合することであるから今少し總裁たる趣旨を見出さなくてはこれ以上の批評は出來ぬ（松田民政黨幹事長談）

政府側は 成行靜觀
商相から來た 報告を受けぬ

【東京電話】政民兩黨の連繫運動に關し政府側の見解は

現內閣は政黨を無視するものではなく、組閣當初より政民兩黨に基礎をおいて來たものである、殊に去る八月政民兩黨と國策協定を行つた程である、兩大政黨が互に胸襟を開いて話し合ひ、政黨の信用回復に努力することは政府としても望ましいことであるが、たゞ問題は今回の連繫運動が單に憲法政治擁護、政黨の信用回復といふなれば差支ないが倒閣運動を加味するならば政府としても對策を講ずる必要がある、中島商相からこの問題に關し何等の報告もないので政府としては今後の成行きを靜觀し、事態の推移によつて臨機適宜の措置をとる

拓相藏相訪問

【東京電話】永井拓相は二十日午後三時二十分高橋藏相を訪問し各外地特別會計豫算の編成につき協議するところあつた

新年朝賀の御儀 御取止め遊ばさる

【東京電話】宮內省發表＝宮中におかせられては、朝香宮妃の薨去により明年一月廿一日まで宮中喪のため新年朝賀の御儀御取止め遊ばされ、從つて拜賀參賀の御受けもなく、御靜やかに新年を御迎へ遊ばされると拜し奉る、又皇族方におかせられても御同樣に喪を服せられ一般の參賀を御受け遊ばされざる由に承はる、尤も皇子御誕生當日と翌日及び御命名式當日等は特に除服仰せ出されてゐるので宮中大宮御所におかせられては御誕生の御祝賀を御受け遊ばされ、宮中殿下も國民を擧げて奉祝申上げる筈である

農村豫算
政治的に考慮す
農相との衝突を避けるため
首相と藏相の申合せ

【東京電話】齋藤首相は廿日午後三時廿分首相官邸に高橋藏相を訪問し要談一時間十分にして同四時三十分辭去したが、右は內閣會議で決定された事項の取扱及び內閣會議で決定された農村對策の追加豫算問題につき懇談を遂げたもので、十九日の第七次內閣會議において農村關係豫算の項目は一應閣議を了し、席上後藤農相よりこれに要する豫算に關し追加豫算要求がなされた結果、具體的數字の問題は大藏、農林、鐵道當局の折衝に移すが、これが政治的取扱方については首相、藏相、農相三相間において協議することとなり、これが追加豫算計上問題については先般の來年度豫算編成の閣議以來、後藤農相の面目問題ては進退問題もかゝつてゐる關係上だけに、齋藤首相はこれについて頗る憂慮し議會召集を目前に控へてゐる今日藏相、農相の正面衝突を避けるため兩相間の政治的解決に乘出したもので、首相、藏相の會見でまづ首相から

內閣會議も農村問題に關する限り大體討議を盡した、今後農相の要求があるが如く豫算の點に入る段取りとなつたが、財政局の何分の御考慮を願ひたい

と述べたに對し藏相は

農村對策豫算については大削減を加へたが、これは現下の國家財政上已むを得ざる諸對策についてはこれに對し十分考慮しないといふのではない、この點は內閣會議の結果は勿論であるが農林、大藏事務當局間の折衝を續けた上考慮して見やう

とて數字の問題には觸れなかつたが、同問題については進めて行くといふに意見の一致を見、さらに內閣會議を如何にするかについて種々協議し、なほ議會政策問題についても協議を重ねた模様である

高橋藏相語る

【東京電話】齋藤首相と會見後高橋藏相は左の如く語つた

今日齋藤首相が來られたのは內政問題について首相は年內餘日もないので、內閣會議を今後どうして行くか、又決定した問題の取扱ひについて心配して來られたのであるが、會見の內容はいへない

構成に異論
首相の意圖する
農村負擔輕減委員會

【東京電話】農村負擔輕減に關する委員會の設置に關しては關係省廳局長を委員とし首相の手許で調查立案してゐるが、委員會の構成についての齋藤首相の意圖は自治によらず、內閣直屬の機關とし自ら會長となり大藏、農林、內務、商工、文部等の各大臣を委員とするものであるが、かくては日本中の內政會議と同様のものとなるのであるか、かくては目下の內政會議と同樣のものとなる

議會で共同動作
今から期待される
政民兩黨の提携的活動

【東京電話】政黨連繫問題は愈よ二十五日初會合をなすことゝなつたが、この會合においては政黨の信用回復、憲政擁護の方策のほか政黨の共同動作問題についても腹藏なき意見の交換が行はれるは勿論であり、更に兩黨幹部においてそれ〴〵私的會談が行はれてゐるから、相當進んだ話合が行はれることゝなるかも知れない、殊に議會も間近にあるので、これを機會に政黨の連繫同盟に迄進展するものと見られる連繫案が進展すれば來る議會においては必ずしも紛々の問題が起り、兩黨においても國家的に必要と認めるとあれば共同動作に至ることなり、政黨の共同調査、重大政策の共同提案等を見ることゝなるべく來議會における政民兩黨の提携的活動を今から期待されてゐる

海軍豫算內示
衆議院各派に對して

【東京電話】衆議院に對する海軍豫算內示會は廿日午前十一時より海相官邸に於て開會、秋田、植原正副議長以下各派議員三十餘名出席、大角海相より明年度海軍豫算につき詳細なる說明あり、質疑に入り大要左の如き問答があつた

山崎達之輔氏（政友）補助艦建造の總額は幾何か、又改裝費は幾何か

大角海相　建造費は總額四億三千百餘萬圓で改裝費の一部は繼續費として認められて居る、さうでないものもある

小川鄕太郎氏（民政）表面繼續費ではないが事實上繼續費であるものはないか

大角海相　改裝費の一部はそれである

小川氏　閣議で留保を付して豫算を承認したといふが如何

大角海相　特に留保を附したといふ譯ではない、實際に運用してやりきれない時は追加を要求しなければならぬといふ意味を述べただけである、但し九年度だけは大體この豫算で足りるつもりである

添田敬一郎氏（民政）最後に大藏省から出した一千五百萬圓は何に振り向けたのか

大角海相　主として補助艦艇、航空隊の方に振り向けてあるが廿三項目に使つてある

小川氏　九年度は切下げた單價で追加は要らないといふことになれば、初め要求した單價に掛値があつたのではないか

荒木少將　種々な關係があつてその內容は明言出來ないが、當局としては種々苦心して間に合せるのである

原夫次郎氏（民政）海軍はこの豫算の實行に就て地方農村にも利益を及ぼす樣なことを言ふてゐるが果してさうか

大角海相　研究中であるが木材、木炭の樣なものはなるべく東北地方等から直接購入したい、職工の如きもなるべく全國各府縣から募集したいと思つてゐる

長島隆二氏（政友・國）事件費の內容は何か、なほ今後も繼續するか

大角海相　北支那、南支那の派遣艦隊の經費、上海陸戰隊の經費、滿洲の松花江の派遣艦隊、特務機關の經費等であり、今後も當分繼續の見込みである

右終了後正室に入り席上大角海相挨拶に對し秋田議長の答辭ありて午後一時半散會

日印會商の成立は 最早間違ひない
爲替條項も片付いたので

【デリー廿日電通】印度側當業者代表サルカル氏のボア商務長官と會見した際の談として印度側に傳へられてゐるところによると、印度政府當局ではボア長官の個人案たる各品種二割關稅を認める案に對しては依然反對が強いが、日本の出方如何によつては日本が最も強硬に主張してゐる兩割當の不足についてだけは特に考慮を與へ、兩だけは二割關稅を承認し、他の品種については原案通り一割とするといふやうな妥協の用意あるものゝ如く、結局印度政府はこの程度で日本の顏を立て事實上、兩九分六厘關稅を承認することゝなるだらうとの觀測が印度に起つて、爲替條項が片付いた以上、品種問題で全體を決裂させることはないものと見られ、日印代表が十九日午後新條約の細目の逐條的審議を開始した事實について見ても最早日印會商の成立は殆んど確實視さるゝに至つてゐる

新條約細目
わが代表部の意向

【デリー廿日電通】爲替妥協案成立の結果、十九日午後から突如日印兩代表間に討議が開始された新條約細目の逐條的協議は二十日もそれ以後も引續き兩代表間及顧問委員間において進行することゝなつたが、我代表部は討議に臨むに當り、左の如き意見を懷きその貫徹を期してゐる

一、初年度における制限量に就いては例外として初年度だけ規定中の最高の四億碼輸入を認むるを至當とすると考へる

一、統制法としてまづ紡績聯合會及び輸出綿糸布協同會が共同して公益法人の形式による統制機關を存續すること

一、貿易年度は四月より翌年三月に至る會計年度と統一ならしめることを可とする

一、統制の監督は日本の統制機關に於て輸出證を與へたるのに限り輸入を許可とする印度政府が監督すること

一、印棉が凶作で日本の希望量より買へなかつたことは從來も時々例があつたが、若し今後かゝる場合が生じた時は割當額を決定する際今回の協定の精神に鑑みて適宜決定すること

一、本協定存續期間は三ケ年又は五ケ年案を可とする

福建軍移動
浙江中央部を衝くに決す

【上海廿日電通】福建方面で中央軍前線の赤化が盛んに傳へられてゐるが、同方面の中央軍の防備が堅固なるため福建軍は浙江西南部衝擊の作戰を變更し、先づ主力を以て浙江中央部を衝くに決し、古田に集結した主力は既に平南に向つて移動し平南にあつた際は省境の岩壁に、又蒲城の部隊は浙江內部に向つて夫々進擊を開始した

各派交渉會

【東京電話】衆議院各派交渉會は廿日午後一時半議長官舍に秋田、植原正副議長以下各派代表出席、一、議事進行の發言時間は各自の自席に與へること 一、質問は口頭をもつて次期日にこれをなし政府もなるべく口頭をもつて答辯するやう打合をなすこと外六項目を決定二時散會した

となつたが年內に委員會設置が可能としても顧合はおそらく來春となるであらう

ると異論があるので、これが構成についてはさらに研究すること

日產新株 拂込徵收

【東京電話】日本產業では企業資金に充當するため新株九十萬株の第四回拂込七圓五十錢を徵收することゝ決定、この金額は全六百七十五萬圓でこれで新株は全額拂込濟となる、なほ拂込期日は來年三月一日である

呆っ氣ない
滿鐵增資報告總會
"改組案は他人任せ"との 報告に株主は異議を唱へず

【東京電話】滿鐵增資報告臨時總會は廿日午後二時より丸の內帝國鐵道協會に於て滿鐵側より林、八田正副總裁を始め、十河、竹中、大淵、山崎の各理事、監事、顧問に株主約七百餘名出席、異常な緊張裡に開會され先づ林總裁より決議事項第一、第二新株式募集に關する事項報告の案 第二、商法第二百十四條に規定せる事項報告の件を一括上程され直に可決、次いで第三、監事任期滿了につき改選の件は議長はじめ五名の詮衡委員が選げられ、現監事中大橋新太郎、小倉正恒、原邦造の三氏は留任、原富太郎氏は病氣の爲め辭任して、後任は現安田銀行副頭取森廣藏氏に決定した

斯くて會社業務の現狀につき八田副總裁より報告あり、改組問題に關しては最後に簡單に取扱はれたこれに對し質問した株主は僅に三名にとゞまり改組問題に關する質問はこの內一名に過ぎなかつた質問の大要は

新聞に報道されるところでは數多の說あり、斯くの如き狀態では株主としては不安この上もない、この事態の眞相を明かにすると共に、滿鐵獨自案或は現地案を稱するものがあれば提示されたい

といふのであつたが、八田副總裁はこれに答へて

滿鐵獨自案はなく、たゞ軍部案の提示を受け滿鐵として極めて非公式の意見を述べ、資料を與へたことはあるが、かゝることは中央政府に於て決定すべきことで、滿鐵としては何等發表すべき意見はないが、たゞ株主擁護の安全については必ずこれが確保さるゝことを信じて疑はぬ

旨を斷言し、斯くして以前より異常の紛糾を豫想された同總會は意外にあつけなく平穩裡に午後三時閉會した

六分配當補償案の根據

【東京電話】滿鐵改組に對する反對論の重點は資金の調達が困難となるにあり、從つて改組後の滿鐵株式配當に對し國家がどの程度まで補償するかが最も注目されるところであるが、現地案に於ては現在通り六分の配當補償をなすことになつてゐる其根據は

一、低金利時代で公債利子も四分である關係上財界不況の今日六分ならば必要の資金は十分調達し得る

一、六分程度ならば實際問題として國家が負擔する程度は僅少に止まるとであらう

となすにある樣である

大アジア聯盟
日滿の青年學徒を 中心に結成させる

【東京電話】一九三六年の危機は即ち全アジア民族の危機であるとの見解からこの程若き日滿青年學徒が自發的に力強き大アジア聯盟を結成し、今後益々活潑な運動を開始せんとしてゐる、この運動は去る八月九日全國大學高專門學校を網羅した一千二百餘の滿洲產業建設學徒研究團と滿洲國青年代表宇都逸氏以下が、新京に開いた日滿青年大會に端を發し爾來兩國青年により着々準備せられ日本々部は去る十二月十六日東京に設けられた、同聯盟は今後仙臺、名古屋、京都、大阪、福岡等全國各地に支部を設け各大學專門學校內に各班を設け、之を單位として廣く一般青年に及び全アジア民族に呼びかける筈で、左の如き決議をなし今後各種の建設事業を遂行する計畫である

◇決議◇眞の世界平和確立の基礎は全アジア民族の出現にあり、今や全アジア青年は內に外に挺身不正不合理を撲滅し天業恢弘に邁進せざるべからず、こゝに大アジア青年聯盟を結成しこの目的の貫徹を期す

緬羊改良
滿洲鐵路總局の羊毛增產策

【大連電話】滿鐵東亞および滿洲國は軍需被服原料である羊毛生產の發達振興の見地から畜產業者に對し多大の補助をなしつゝあつたが滿洲における在來種羊は從來食肉毛皮用としてのみ飼育せられてゐたため、全滿緬羊頭數四百萬頭に比しその羊毛年產額は僅かに九百萬ポンド程度の少量に止まり、かつ滿洲產羊毛に較べ品質に著しい遜色があるので、かねてこれが改良に苦心してゐたが、今回鐵路總局地方課では日滿羊毛自給自足の第一着手として內蒙古より純粹在來種緬羊を約二十頭購入し、西部國鐵沿線の各地農場に配布飼育せしめ改良普及することゝなつたが、さきの蒙古馬改良計畫とともに滿洲國畜產業の將來は各方面で有望視されてゐる

荒木陸相 愼重に
改組案を研究

【東京電話】荒木陸相は廿日午前陸相官邸に於て滿洲より歸京した平井主計より滿鐵改組案につき詳細な說明を受けたが、本問題は對滿國策の核心をなすべき大問題であるので、關係各方面の反對に對し愼重研究し、訂正を要する點に就いては關東軍とも連絡をとり訂正した上、徐に解決に向ふ意向である

鮮米第二回買上
玄米五十萬石、籾十萬石

【東京電話】農林省發表＝第二回米穀統制委員會の決議に基く米穀統制法第四條の規定による本年度第二回朝鮮米買上げは左記により實施することに決定した

一、買上げ豫定數量 玄米約五十萬石籾十萬石、玄米および籾買入れ豫定數量は賣却申込みの狀況により相互に融通することあるべし、この場合においては籾一石につき玄米五斗五升の割をもつて換算することゝす

二、買入れ時期 保證金受附 昭和九年一月十日、申込み受附 同一月十一日、買入れ決定 同一月十二日

三、買入れ場所 受渡場所（左記各地における政府指定倉庫とす）京城米穀事務所 仁川、鎭南浦 京城米穀事務所群山出張所 群山（長項里を含む）木浦（京城米穀事務所釜山出張所を除く）

夕刊後市況

◇…仁川期米引　前場　中
六節　納會　―　―　[illegible]
七節　―　―　[illegible]

◇…各地期米引
釜山　[illegible]　大阪　[illegible]
群山　[illegible]　木浦　[illegible]
福岡新　[illegible]　下關　[illegible]
名古屋　[illegible]　金澤　[illegible]
熊本　[illegible]
大阪最終節　〇、四錢見當

◇…朝取短期引
前　後
朝取　[illegible]
大新　[illegible]
新東　[illegible]
朝取　[illegible]
日產　[illegible]
日新　[illegible]

◇…大阪短期引
大新　[illegible]
鐘新　[illegible]
日產　[illegible]
新東　[illegible]

◇…東京短期引
新東　[illegible]

◇…大阪短期引節
大新　一三四、七〇（三〇高）
鐘新　一三四、〇〇（五〇高）
日產　一一六、〇〇（二〇高）
新東　一七六、三〇（四〇高）

天地玄黃

◇おもひもかけぬ中島商相の仲人役、仲人がなければとてはにかむほどの柄でもなし

◇一杯のんで懇談會、のまねば物のいへぬほどうぶな柄でもなし

◇毛利元就の三本の矢になるか零と零とを合はせても零だといふ數理になるか

◇小川平吉追出しの議おこる、今頃になつても思ひつかぬよりは思ひついた方がよし

◇視學官の身分保障教育審議會の議にのぼる、もうネ

本日朝刊十二頁

特許 下田式純肝油

肺結核 肋膜 腺病
一般 虛弱症 榮養補給

單純煮沸法に代ふるに生採法製造を以つてせるこの
下田式純肝油は催吐及び胃腸障害等の副作用なく
ビタミンA・D含量在來品の三十倍品質濃稠均等なり

即ち下田式純肝油は新手法なる生採法製造によれる故勿論在來品に比し惡臭なく品質及び榮養上の價値は今や結核、腺病質虛弱療養上相當の實績を擧げて臨床醫家間に推奬さる。

【適應症】
肺結核、肋膜、腺病質、神經衰弱、貧血症、虛弱兒及榮養不良による眼疾患、冷え症、寄生蟲病、風邪を引き易き體質

最近肝油の原料で製するヴイタミン製劑が頻りに肝油有效論を自家廣告中に掲載しつゝあれど右は鼠（二十瓦）一匹に對し肝油百瓦乃至二百瓦の過量を注射せば死すといふ動物試驗の報告に過ぎざるものにして、人體の試驗に由りてこそ始めてその是非の批判を俟つものである、學界の永き經驗が何を語るか、その事實を驚愕に徵せ!!

定價（五〇〇瓦入）一圓五十錢
（全國有名藥店ニアリ）
發賣元 大木合名會社
東京市神田區今川小路 大阪市東區道修町一丁目

社説　生活整理

宇垣總督は十九日の定例局長會議の席上「市日を社會教化運動に利用する方法」につき考慮を求めた。これは總督の胸中、既にその方針を決定して實行方法を考究せよ、といふ示達に外ならぬやうに聞ゆるが、朝鮮の現情に通ずるものは成る程と首肯するであらう。隨つて適宜効果的なる方法が發見されるやうに思はれる。それにしても朝鮮統治の條目に於て、社會教化は、最も重要なる位置を占むるものであるため、歴代總督を責め、上下吏僚の悉しく研究工夫を怠らざるところであり、全鮮各地方の定期開市が今に始まつたことではないのに、何うして市日利用のことに考へ及ばなかつたものか、寧ろ不思議にさへ感ぜられる。道は近きにあり、日常の瑣目裡に萬有物寶を藏するの理を忘れてはならぬことである。

◇

或は總督の意圖も、時局の要求によるといふわけのものかも知れぬ、卽ち非常時であるからである。我同胞は國民として、納税人として、將た個人として今や生活の整理を最大の急務とする時機である。形に於て、一切の「無駄」を除き、心に於て些かの「遊び」をも禁じなくてはならぬ。然るに西洋の文明を、物質的文明と呼び、これに對して東洋のそれを精神的文明と稱するの常習は暫らく措き、この東洋文明は、國民の生活に、形而上の「遊び」と、形而下の「無駄」とにより特異の色彩を着けられてゐる。心境餘裕ありての「遊び」でなく、物質を閑却するための「無駄」でなく、徒々として内觀を相おふに過ぎないのであるのは可いが、儒學、儒佛は生活力を弛緩せしめ、生活そのものを破壊にする。

◇

現に朝鮮に於て、その實例を眼の邊り發見せつけられつゝある。生活の整理は、先づこの邊から始めらるべきものであらう。整理の重心も亦この邊に置かるべきではないか。これは本社が虚禮廢止を叫ぶ主たる理由の一つである。社會教化運動も、時節柄、當面の目標は、生活整理にあらねばならぬ、而して自力更生運動と相應じ相倚りて相互より大なる効果を期すべきものであるが、生活の整理は、上記の理由により同時に東洋文明の現代的な修正を意味するものであるから、社會教化運動の基本的條項と目すべきものでもある。それで朝鮮に於て、民衆の生活を明に認識せしめ、程度、民情を察すところなく描出する朝市日の市場は、昔から娯樂運動に利用されたものである。

◇

しかのみならず市場廻りの商人である褓負商は、恰かも實際、經濟の機密を宗ねたる如き團體であつたので、飲食、博奕、老若、男女の點では、市に勝ひ悠ぐためばかりでなく、聞くべく、見るべく、樂しむべく、聴ふべく、罵ふべく然るべく心構へを持つて群集したさうであるが、今尚ほ斯うした氣分のために、用のないものまでも、足を運んで市日を賑はすのであるから、市日の市場は、直に社會教化の題材をも十分提供するであらう、これ朝鮮の事情に通ずるものゝ成る程と、首肯するであらうとなす所以であるが、更に市日を社會教化運動に利用することそのことが、直ちに社會教化の一方法であり、生活の整理に、一面の端緒ともなると思ふ。

神社林苑の模範とする 朝鮮神宮神苑の造林
本郷博士が調査設計
昭和十年までに完成

南山異境として注目された、朝鮮神宮神域の樹木が虫害其他によつて相次で枯死する傾向の原因探究と、調査策に就ては本府並に京城營林署からの委嘱で、元明治神宮造園局技師、現内務省嘱託で神社苑の權威本郷高徳博士が來鮮、一週間に亘り實地踏査と朝鮮樹木の研究中であつたが、十九日一段落を告げ同夜ひとまづ歸東した。同氏は歸東後林學の權威者本多靜六博士と協力して、明春三月迄に神宮林苑の改革設計案を完成、昭和九年度を準備時代として同十年度から朝鮮神宮鎭座十周年記念に理想的な林苑工事を完了する豫定であるが、特に朝鮮カラーを多分に盛つた森嚴極まりなきものとして今後朝鮮の神社林苑の範とするもので、打診結果と更に徹其他に就て本郷博士は左の如く語つた

南山神苑の松其他の枯死原因は大體老齢と松毛虫、木食虫等の虫害を主とし煤煙等の影響に起因するもので、この現象は松一點張りの造林といつた神林には必ずつきものであつて、これを整備するにはどうしても、風致的に良木を交した混淆林によるの外はない

神苑は神社の本體と合致した風致的な植樹を最大の條件とするもので、公園とは斷じて違ふといふ事を念頭に置いてかゝらねばいけない

見たところ朝鮮神宮の背景となつてゐる南山は立派なものだと折紙をつける。ただ參多人工的に地形が變更された部分は工夫な方法で植樹しなければならぬ人目に立つ參道などに特にこの感が深い。又之等變更された地形はどうも樹木の成長に不向な土質のやうに思ふ、植樹には氣候と地味に合致したものを選ばねばならぬので、この點に就ても在來種の樹木を精査した右の結果から基本的に林苑計畫を更新する必要もないと思ふが更も角も最善の方法で、將來朝鮮の神苑の模範となるものにしたいと設計書の製作に充分努力するつもりでゐる、いづれ設計書を本府に送附した上、實地指導に來鮮する事とならう

朝鮮造林界に 大革新を招來する 朝鮮神宮神苑の造林計畫

さらに右の本郷博士の造林新計畫の結果は、朝鮮在來の造林計畫に重大なる關係を殖すもので、最近松一本調子の造林から多角形の造林方針に轉向して來た植樹方針に一大刺戟を加へるものである。卽ち産米増殖と松造林計畫は一面半島綠化と經濟的立直策として重視されてゐるがさらに山も田畑も共に多角形栽培に邁進する機運が濃厚となつたわけである

新手の交通信號
ハリス博士が考案
ニューヨークで試驗中

【ニューヨーク發聯合】赤、琥珀、綠の三色使ひわけの電燈信號がニューヨークに採用されてからもう十四年になるがどうもまづいことがある」といふのは赤が消えて琥珀色が出ると妙な心理が働いて自動車運轉手諸君は綠の信號を待ち切れずに一齊前進を始める。迷惑するのは歩行者で當然渉いていゝ筈なんだが此の自動車の動きに邪魔ざられ道の眞中でドギを踏むことが少くない。而も琥珀色から綠色に移る其の一寸とした瞬間を巧に利用しての事だから警察の方でも殆んど取締りやうがない。之を見て何とか名案もがなと頭を組んだのが一九一八年から二六年まで市の警察總監であつたヂョン・ハリス博士、不圖考へついて市警察のボーラン局長を訪ひ提案に及んだ。ボーラン局長もハリス博士の熱心に動かされて「それなら貴下の自費で試驗して御覧なさい」となつた。ハリス博士の新案といふのは今迄の單なる赤色燈の代りに赤色の手を差し伸べた形のものを作りそれに從來通りの電燈裝置をつけておくのだがこの赤い手が街の中心にどの方向へも延長することになつて居る。從つて交通止めの合圖、運轉手諸君にも相當嚴格な禁制を與へるだらうといふ心理學應用の考案である。果して豫期の効果をあげるかどうか目下試驗中で二ケ月間の成績を見て採否を決定することになつて居る

△△△△△△△△ カルネラのシャツ

【サウス・ベンド（インデイアナ州）發聯合】世界ヘビー・ウエイト選手權を誇るイタリーの巨人選手プリモ・カルネラ、彼は一體どんなシャツを着るだらうといふことは一寸興味がある。最近某シャツ會社へ特別あつらへの注文が來たカルネラのシャツの寸法が次の通り▲首まわり十九吋半▲袖たけ三七吋▲胸まわり五八吋▲長さ四一吋▲袖口十三吋半

吉本三平畫伯の
漫畫グル〳〵太郎
元旦號から連載

近代朝鮮横顔　長風山人

(1の3) ロシア公使館に於ける國王の一年

國王のロシア公使館内の御日常は全く簡單であつた、若し王宮の時はその雜物の出入を禁じ、その紙人の扈侍を止め、その雜輩の跳錯を飼めると云ふにあらしむれば、ロシア公使館を王宮としたこの一年は全くの幽居であつた。王の御日記によれば日に數三人を遊だしきは幾日全く人蹤と人聲なき日があつた。如何に安泰の枕に臥し給ふ金枝玉葉の王宮及王世子の御生涯は配所の如き御状態であつた。

ロシア公使館と慶運宮との間に特設の通路を開かれ、王は時々慶運宮に御用ましになつたことも屢々あつた。

ロシア公使館にロシア帝の認許によつて王の自由を左右されたことは貞洞倶樂部人をして全く想外の感を與へしめた。彼等は再び慶運宮に迎へ奉るべき作戰に取りかゝつた、その好き口實は王妃殯殿の喪儀である。この儀禮は慶運宮への還御の後に於て擧行さるべき上疏である。その上疏は雨の如くに集まつた。

ロシアは王の安泰を計つたのでなく、王を國際戰利の代償に人質に保護するのである。

この一年間に於てロシアは鴨綠豆滿江流域に於ける森林伐採權を獲た露國商司ブリネル(?)を解雇しアレキシーフを以てした、露人グンスブルク男は森林伐採權以外に新義州一期の建設權を獲つた。朝鮮軍隊は日本式一切を棄ててロシア式とした。更に重大なる事實によつて刑借權(?)に鐵道車借(?)の建設權用權を獲たとも聞はれた。

國王ロ館に行幸して未だ半歳ならざるに朝鮮はロシアの支配と獨占保護の下に置かるゝやうになつた外交に嚴密な朝鮮政府當局は今地際(?)として洪手するばかりである。ロシアと仲善きフランスは義州京城間の鐵道布設權を獲た、國王の外幸案内を勸めたアメリカ人には平安道雲山の大金鑛を與へた、日本が念々と忠實に勸告した獨立自主の聲は聞えず、政府改革の叫びはなく、朝鮮の國權と國利はロシア、フランス、アメリカの手に蹂躙されつゝある。王の近側にはシベリア移民の一農夫であつた通譯金鴻陸は秘書院卿となつた、更に一躍して軍部協辦となつた、宮城の兩班はこの寄觀を默視し得なかつた、彼等の腹中にはロシア館の行在を呪咀し始めた。

光武二年丁酉の九月にはロシア皇帝ニコラス二世の戴冠式行はるゝにつき朝鮮よりは閔泳煥を大使として急派せしむることゝなつた。彼はその懷中に密約書を藏めて出立した、宗主國たる支那よりは李鴻章は遼東還付の御禮として東支鐵道並に大連租借の回致を携へて參列した、國上に一經を受けた淸國の日本は甚大の忍耐を以て日露協定の共同保護案を呼努(?)したその重任は日本軍部の總院山縣大將であつた。

ロシアは朝鮮大使の密約などに振り向きもせず、支那の贈物にも有難き感謝を與へず、新興日本が熟大の忍耐を以て提案した朝鮮共同保護案に握手した。

ロシアと日本の協約は直ちに世界に鳴り渡つた。朝鮮大使閔泳煥はシベリア鐵道により歸國に際途されてウラジオストックに到着して始めて日露協約を知り、彼は不思議な夢を醒せて故國に歸つた。ロシアの強大を背上に載せて故國の渉道を再び撰らんとした閔泳煥は歸來國王に奏納すべき何物も有しなかつた。

日露協約は日本に於ては恥辱なりとして朝野に不平號吧したが、朝鮮に於ては全く荏時させた、見る際もなきまで驅逐された日本が再ねてロシアと相提携して朝鮮に對立したことは不思議であつた。之を聽めて貞洞倶樂部の一派は鵞角の亂立てた芝居が日本の見物を招くとは思はなかつた、果然貞洞倶樂部はロシア攻擊を思ひ立つた彼等はアメリカを中心とした親露戰爭を張ることになつた。

大兵を京城に駐屯し、ウラジオストックより京城までの軍用電線を架設し、軍部鐵道を敷設し、ロシア一手で朝鮮を獨ると云ふ京城駐在ロシア公使の計畫は空想であつた。之を支持して陰顧の國事を抑へらうとした閔泳煥も變化を抱へたまでであつた。

ニコラス二世の戴冠式と閔妃の一周忌が一度に來た、王世子には其の母君の閔妃以東宮に日を選りその孤獨なる御孝道は世子の哀情を訴へて理解される。陰暦八月二十日の三周年祭は全く悲愁に包まれ、惡しき外敵に於て國毀あらせられた。世子にはその父君の不遇なる經綸の力なく、その母君の悲壯なる最後を救ふ手段なきも孤立無援の君であつた。一周年を過ぎて清涼里を卜して御陵に定められた太行王后のために夥しき多數の使臣があつた。かくて慶運宮還御の日が近まつた。

慶運宮は李朝の初に建てられた宮殿である。俄然俄と雜近殿が地相を卜して茲に建立した。久しく瀾に付し置いたのを遂に修繕した。この宮殿の新計畫と工事とすればその規模小にして建築の壯美も亦劣つて居る。國王には愈よこの宮殿を本宮として修繕增築することとなつた。宮殿の周圍は各國公使の所在地である。宮殿の周圍は各國旗を以て護られてある。故にこの宮殿は自ら各國共同保護の下にあるかの如き地勢にあつた。

王妃の祭祀に就ては甲分なきまで準備された。清涼里を卜して洪陵をなすまでには幾度か地相官が往復した。そしてその大葬は光武二年十一月二十三日に擧行せらるべく内定した。國王はそれやこれやでロシア公使館の滯留は暇やになつた。是に於て宮殿上疏は又も流行し、宦官まで還宮を翹望することになつた。

密輸に犬を使用
佛白の國境で

【ニューヨーク發聯合】フランスとベルギーの國境で近頃犬を使用して密輸の罪を手古摺らして居る。その税關吏を出し抜いて行く方法は一通りあつて例へばフランスからベルギーへ密輸をなさうと思へば先づ一人が徒歩或は自轉車でベルギー領に入り込む。フランス領では相棒が一匹の犬と共に之を見守つてゐるのだ。此の犬は猛くはベルギーへ入つて行つた方の飼犬でなければならない。そして首尾よく向ふ側に着いたと見ると禁制品を此の犬に預んだり引張らせたりして運ばせる。之で萬事O・Kで後は犬が自分の本能に從つて主人の方へ歩みよればよいわけ是でまんまと税關吏の眼を脱れることが出來る。密輸入の場合は此と反對で犬を先づベルギーに入れ眞夜中になつて呼び戻す所が途中に高い禁物の繫みがあるとから上手く行かない。といふのは犬といふ奴は踏み刷られた路ばかり歩きたがるのでさういふ場合には往々にして税關吏の眼に止つて大變なことになる場合が多い

〃〃〃〃〃〃 重寶な萬年筆

萬年筆は一定の太さより書けぬのと相場が定まつてゐるが、當今ではペンの上に滑り金具を付けてこれをずらせば太くも細くも、線を強くも弱くも出來るものを考へた人がある。これは日本で新案特許に申請で大いに受けるだらう

レントゲン線（X線）の悪戯

お互にすまし込んで、日常やつてゐることも、斯うしてX線を透して見ると幻滅を感じさせられる、皆さんのすることのすべてを、一度X線を通した場合を想像して御覧なさい

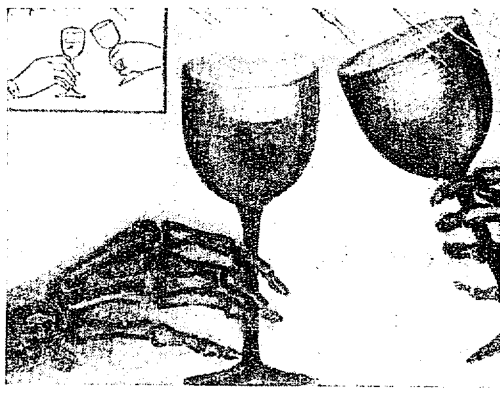

—あなたの御健康を祝します—

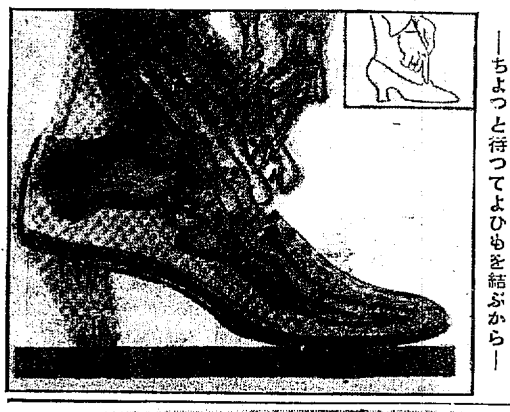

—ちよつと待つてよひもを結ぶから—

—コーヒーを一杯いかゞ—

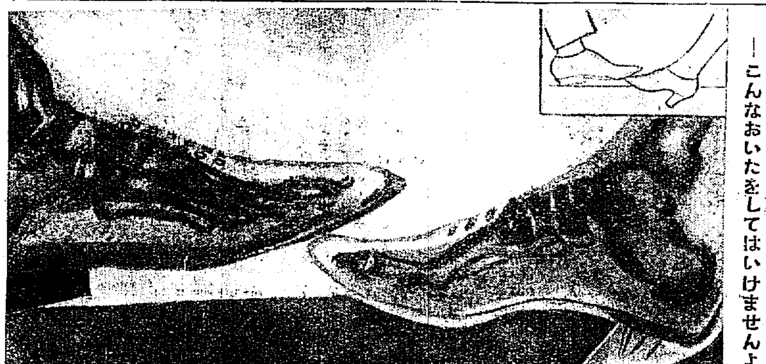

—こんなおいたをしてはいけませんよ—

麒麟の日給 五百ドル

【ロサンゼルス發聯合】NRA全盛の米國では何も人間様の賃金や勞働時間の統一法典制定ばかりが能ではないといふ譯からかロサンゼルスの撮影所動物俳優諸君と撮影所監督及び興行者達の間に「哀讃(?)に對する法典」の問題が開かれ今年四歳のサタン君（虎）はカリフオルニア動物園を代表して堂々たる論客を代辯者(?)に現じ定した、といつてもお互に言葉は解らないし誤解を生じ易く引いては飛んだ流血の慘事を仕出來かずも知れぬからそこは監督は何卒生を代辯者として夫々の主張を試みたのだ。其の結果日給は分に應じて二弗から五百弗の間に話がついたがそれでも映畫興行者諸連と撮影所監督者との間には相當すつたもんだの掛合が繰返されたもので我がサタン君は(?)の給仕かに（?）二十五弗、之に反して象君は百弗、虎君が三百五十弗、麒麟が五百弗（本當に日給五百弗です）愛すべきスカンクでさへ七弗五十仙をせしめたといふからそこ等の人間様はこ(?)を避ける譯

エルサレムにも デカタン風潮

【エルサレム、シリア、特聯合】近代的デカダンスの風潮はアジアの東、聖海のほとりにも押寄せたと見えてエルサレムのカトリック長老モンシニョール・バーラッシナ師は最近聖海の沿岸で盛んに夜中のピクニックやり男女の混浴が行はれてゐるのに慨嘆した結果、次の様なお布れを出して世道人心を戒めた。『あらゆるスポーツの中でも最も淫蕩なる娯樂に從つてゐる徒輩の罪は赦ふべからざるものである。卑猥なる御への信仰者よ自戒めよ』

△△△△△△△ 煙草一本で殺人

【ブダペスト發聯合】十三才の少年が十九才の少年を刺し殺したといふハンガリーのギョールに起つた少年の犯罪、十九の少年は彼の友達に一本づつ卷煙草をやつたが十三の少年にだけやらなかつた。これにカッとなつた十三の少年は矢庭にナイフを取り出して十九の少年の胸に突き立てて了つた。刺された少年は遂に病院で息を引取つた

日英米佛專賣特許　ウラルゴール
淋疾の豫防と治療に
豫防と初發は一短管を　慢性と再發は一中長管を
ウラルゴールの主劑ウラニン銀は特殊の製法に因り、尿道內に於て徐々に溶解し、次の放尿時まで、殺菌作用は常に尿道粘膜に平等に密着して直接殺菌し、長時間に亘る深達作用は細胞組織に浸透せる淋菌までも、その存在を速かならしむ。此の一點こそ、他の內服、洗滌、注入藥等に比し相違せる本品獨特の效力なり。
價格　短管一函 一・五〇　中管同 一・八〇　長管同 二・〇〇
各地藥店にあり もし品切の時は直接御注文を 綾說及ハガキにて御申越次第說明書呈
東京日本橋區本町三ノ一　發賣元　友田合資會社
振替東京一九三八四七七四七七八四二　電話ニホンバシ二八

年末年始の贈答には
贈つて体裁よく 貰つて調法なる
化粧箱付￥1.50以上
￥.10 ￥.20 セーラーインキ
スパニツシュ型に魅力をそへるカラーペン付
セーラー万年筆

さくらクローム フヰルム
寫眞器は……
六櫻社製
アイデア パール パーレット 各種
高感光度 強整色性 微粒子
パーレット
各地寫眞材料店にあり
製造元 東京 六櫻社

月やく　サシコミ　外用藥
この藥を差込みますと二時間以内に驗目でもケテ藥の作用を起すのでありますからゲリやハライタなどの副作用の恐れなく安全によく効く評判の良藥であります初めの方も他の藥で効なき方もぜひお試し下さい詳しい說明書を無代で進呈致します
奈良市林小路町六〇 電話一五四六番　林本宗

金城モーダソン懐爐灰
必持十二時間　固形懐爐灰　胃腸疾患ニ妙効
小賣定價（十本入）金拾錢　見本送料共十錢
元賣發　大阪博勞町　大谷商店　電話船場二六八・二六九・二四四五
賣捌所は全國著名の荒物、藥店、小間物、雜貨店にあり

北鮮版

果樹病害の抗議を一蹴 水原試驗場の證明 元山府に物言はす

【元山】果物同業組合では去る十月府內中清里共同墓地內の柏槇類が中間寄生樹として果樹栽培に多大の被害を及ぼすので全部伐採方を府尹に陳情したので府では果して柏槇類が果樹組合でいふ如く果樹に被害あるものか否かに就きこれが試驗を水原勸業模範場試驗場に依頼中の處同試驗場からは

梨の赤星病には赤星病及び三方赤星病の二種類あり普通に見らるるものは前者にして三方赤星病は朝鮮にては稀に發生することあるも被害は少し兩病菌共に中間寄生を必要とし赤星病菌は『ビヤクシン』に又三方赤星病菌はネズに寄生す、故に『コノテ柏』には兩病菌とも寄生することなく『ムロ』は三方赤星病菌の中間寄生たり得べし

との回答があつたので府當局では直ちに果物組合に對し中清里の共同墓地境界用植樹は柏槇に非らず『コノテ柏』なることを指摘して伐採の必要を認めずと一蹴した回答を發した

火保料率引下げ 元山商議理事から 朝鮮商議へ交涉依頼

【元山】今夏元山で開催の全鮮商工會議所理事會で決議した元山に於ける現行火災保險料率の引下げ方につき去る十六日附元山商工會議所理事京動夫氏の名で朝鮮商工會議所賀田直治氏宛左の如く斡旋方を依頼した

元山における火災保險の現狀を調査したるに保險會社數二十八社取扱代理店三十四を算し被保險物件總額九百六十八萬四十四千四百七十一圓（一千圓につき十一圓三十四錢に當る）なり而して本年の火災數十一回を算し會社の仕拂ひたる保險金は三萬六千三百三十四圓五十四錢にして會社が收得したる保險料の僅に三割三分に過ぎず而も火災保險料率の突然なる引上げに依り殆ど全鮮的に紛議を釀し在京城火災保險協會に於て幾回となく交涉したるに拘らず、協會は我元山外數都市に對しては斷乎として假借するところなく改正料率を斷行せり其の際屢々極言したる如く火災の頻發は會社側が競爭の結果濫なる過當保險を契約するに基因することを力說し罪の多くは會社側の責任にあることを說明したる筈なれば記憶に新なるべしと存せられ其の結果從來の弊過に對し各社共能く保戒せし故にや本年に至り火災數を激減せしは當時の論言的中せりと言ふべし然れども本年の火災中に一回は保險金を詐取せんとせしものあり現に刑事問題となり居るが此の實例は何人が見るも保險金額の五分の一にも足らざる財に對し法外の保險を契約したるものと認めざるを得ず而して當時協會は將來火災數減少し收支相償ふに至らば料率を引下ぐべく保險料率は一定不變のものにあらずとの言明に基き以上の實績に鑑み速に適當料率若くは夫れ以上の引下げを斷行せられんことを要求するに依り何分協會に嚴重御交涉あらんことを請ふ

右本年開催したる全鮮商工會議所理事會の決議に依り及御依頼候也

銀野の征服 退潮スロープで 最初の講習開く

【咸興】師走もなかばすぎて愈よ本格的な寒さと待望の雪に見舞れた咸興附近では

▲退潮の樹森、石峴兩スロープ▲興南に新設の呂湖寄りスロープ▲興南本町北方のスロープ▲馬場溫泉スロープ等々

スキーヤーの話題の雰圍氣は隨所に設けられてゐるが咸南教育會では待望中のスキーヤーに對し正月早々三日から五日間退潮で第一回のスキー講習會を開催し學生へ時代の咸興スキー界の向上に資する

北鐵々友會 陣容を整ふ

【淸津】北鐵管理局鐵友會では其後支部長諸部長の任命銓衡を急いでゐたが十七日決定十八日左の如く發表した

會長局長▲顧問 副局長古川鐵四郎▲評議員青柳亮、谷岡、大橋正己、小林貞之助▲監事谷崎▲庶務部長伊藤一▲會計部長金川俊太郎▲淸津支部支部長古川鐵四郎、幹事青柳亮、伊藤、高田利四郎、鎌田初夫、渡、貝正、川俣正武▲運動部長大橋正己、武道、野球、庭球、籠球、陸上競技、水泳、狩獵、登山、スキー、スケイチング▲娛樂部長伊藤、長谷川▲娛樂部長小林貞之助▲事業部長青柳亮▲會寧支部長岡政夫▲上三峰支部長山口正之進▲雄基支部長青木淳

江原道の雪 江陵平昌間 交通が杜絕

【春川】十六日夜來の降雪は江原道一圓に渉つて十七日まで降り續き春川地方の少い處で三寸各地とも銀世界と化した、これがため十八日朝道保安課着情報によれば江陵平昌間の大關嶺及びその他二ヶ所は一時交通杜絕した

起債しても條件の設備完成 開業免狀を目指し 平壤醫專の大馬力

【平壤】十萬圓の起債をしてその後三ヶ月間卒業生の講習を行はねば內地開業免狀は下附せぬとの條件をつけられた平壤醫學專門學校に對し道當局では起債で設備を整ふべく、醫學の圖書、器具等を近くドイツに注文し來年四月までに完備する計畫であると

地獄極樂の二洞窟 さらに蝀龍窟で發見 平鐵調査隊の大きな收穫 ちかく詳細を發表

【平壤】大規模で洞窟內全部を探險し得ない點において世界一と稱される蝀龍窟を大々的に宣傳すべく鐵道局平壤事務所では球場驛長臨時技師を派遣實地調査させてゐたが同氏は人夫約四十名を指揮し本月一日から十五日間に亙り洞窟內を實地に調査し近く正確な內部圖面を作りあげることになつたが今回の調査により大自然そのまゝの奇石が隆起した龍宮を思はせる極樂洞と身慄ひするやうな奇石が羅列し地獄の口の如き感を起さしめる地獄洞の二ヶ所を發見したがこの寫眞は圖面と共に近く發表することになつてゐる

長淵郡の殺人强盜 上告したが 二人共死刑

【平壤】密麥の買受けを依頼された金を賭博で使ひ込んだのが暴れて依頼人から駐在所に突き出される途中、山道で依頼人を殺して更に百餘圓を强奪した長淵郡海安面新安里金某漬（三〇）同里金某（二七）兩名にかゝる强盜殺人事件控訴審は十八日平壤覆審法院で明廷伊集院裁判長から死刑の判決言渡しがあつた

清津の火事 四戶も燒く 損害二萬圓

【淸津】十八日午後九時五分府內明治町郵便局前咸北自動車淸津タクシー部宿舍から發火、宿舍を一なめにして事務所に延燒、消防ポンプ二臺の必死の努力も効なく火勢は益々猛烈を極め三光組事務所、淸川自轉車店、一ヶ家屋を全燒して同十時十分やつと鎭火した、損害約三萬圓の見込み原因取調べ中であるが、新タクシー部主任が一兩日中に着任するので溫突に平常より火を强く入れたゝめ火熱があまつて焚口に引火したものではないかと見られてゐる

咸興女普校 創立記念式

【咸興】女子公普校では二十日創立十周年記念式を擧行、開校當時から勤續五年の金點喜、佐方富、申明福三訓導に對し父兄會から感謝狀授與式を行つた。なほ同校父兄會では十周年を祝してピアノ一臺を寄贈した

大規模の防空演習 來春陸軍記念日を期して 三九旅團は總動員

【平壤】第卅九旅團司令部では明春三月十日陸軍記念日に軍都平壤を中心とし黃海道一部を含め平南道に亙つて大防空演習を實施することになり廿一日午前十一時から第一回準備委員會を府廳で開くことになつたが同演習は危機三五、六年の國際ともいふべく動員される部隊は同司令部管下の在鮮部隊全部に更に在鄕軍人、國防義會、府內各官公署、各學校も動員するもので敵機平南に襲來の想定のもとに地上、空中で壯烈な戰鬪を演じ平壤、鎭南浦、兼二浦の三大都市には燈火管制を實施されるはずなるが詳細は委員會で決定の筈である

雪待ち久し ——國境の運材夫躍動——

【江界】雪を待つこと月餘に及びその間準備を整へて待機した國境一帶の森林界は十五日夜來の五寸の積雪に躍り上り一齊に運材作業を開始した、寒さには馴れた作業夫連は我が世の春の訪づれとばかり嬉々として先つた元氣を一氣に取り戻して勇び込み、なかなか巧みに片つ端から雪の上を滑らして搬出してゐる、これで一冬の景氣は息を吹き返すことになる國境ならではみられない景氣である、寫眞は渭原奧林將の作業者で松崎署長以下總動員して陣頭にたつ運材作業

爺さんの凍死

【渭山】十六日午後零時半から初雪降り荏來安道面十七日午前三時頃坡州郡新出里面事務所附近に六十三四歲位の朝鮮人男の凍死體があり身元は不明

肛門に隱し金塊の密輸 身體檢査の警官も 鼻をつまんで苦笑

【新義州】昌川郡生れ、新義州府老松町鄭氏は京城西商の客で純金一百十匁時價二千百五十七圓を買入れ長さ七分五厘位の二つの圓になし紙に包みルーデーサックに入れ肛門にはさんでゐたのを官川驛前派出所の巡査が步き方が怪しいので不審をいだき取調べ身體檢査の結果、前記事實が判れた、彼女は京城から金を買入れ國境の關所が嚴しいので、肛門に下甲し警察をしほつてやつたもので金塊密輸の常習者として取調中

紅槍隊の大立物 姜連芳逮捕

【安東縣】鴨綠江下流滿洲國紅槍隊掛網浦分駐所を襲擊隊員福島平七氏を射殺、警官の隊員に負傷せしめた兇惡な匪賊首數の一味を手引し自ら紅槍を揮つて活躍した匪賊を歲末警戒中の安東署吉田刑事が以下が逮捕した

原籍奉天省安東縣第五區大房身姜連芳（二九）は元來匪團の船輪を常業としてゐたが匪團掃蕩の掛網浦私隊分駐所が襲擊に際になるので本年八月同附近を差し廻つてゐる匪首海蛟の一團に投じ、前日張振盛の部下となり各地を橫行去月八日掛網浦私隊分駐所を襲擊、武器彈藥を掠奪すべく襲擊方は自ら紅槍を所持し道案內役となり同日拂曉分駐所を襲ひ、數名隊員を死傷せしめ逃走、その後姜は安東に潛入してゐた處を邪水洞からの手配により指名犯人として嚴重搜査中六道溝第三區で逮捕したものである

船員の惡事 コカインを 共謀で密賣

【元山】府警察では船員と連絡し密にコカインを密輸入し府內のモヒ患者に密賣をなしつゝあるを聞き込み過日來極力犯人搜査に努めてゐたが數日前府內京町中木岩三郎（假名）を引致留置の上嚴重取調べ中のところ同人の自供により北鮮航路就航船の船員大田、山下等と共謀京阪地方から數回に亘り三千餘圓のコカインを密輸入し密賣しゐたこと判明目下引續き嚴重取調べ中

黃海道の籾貯藏 割當約二十三萬三千石 倉庫五千百四十二坪新築 各郡の割當も決定

【海州】黃海道に於ける籾の長期貯藏數量は十三萬二千九百六十石であるがこれが各郡割當數量並に收容すべき現倉庫の新築面積等は後的決定のため黃海道當局では去る十六日郡守會議を開き左の如く決定した

郡名	割當數量	倉庫面積
海州	[illegible]	[illegible]
延白	[illegible]	一三八
金川	[illegible]	四〇
平山	[illegible]	[illegible]
瓮津	[illegible]	[illegible]
長淵	[illegible]	[illegible]
松禾	四、〇〇〇	一〇〇
殷栗	四、三〇〇	一八〇
安岳	六、〇〇〇	九〇
信川	六、九四〇	三〇〇
載寧	七、九三〇	四八〇
黃州	六、四〇〇	一五〇
鳳山	八、〇〇〇	三〇〇
瑞興	二、一〇〇	五一
計	[illegible]	[illegible]

なほ農業倉庫への割當數量及十二月四日現在收容石數は左の通り

倉庫名	四日現在	割當數
信川	九、〇二四石	八、九六四石
龍塘浦	八〇〇	九、三六九
延安	三、二一〇	七〇〇
計	一三、〇三六	一二、七五六

清津小學校 增級から新設へ 問題は急に轉回 論議やうやく沸騰

【淸津】小學校の學級增設問題は高等小學校のみの獨立說もあるが府當局では義務教育延長が叫ばれてゐる今日高等小學の獨立は贊成を要するとしてそれよりも第二小學校の建設が緊急の問題とされてゐる、現在の小學校令によれば尋常以上は男女別になつてゐるので一學年四學級を增加せしむるためには一學年二學級宛增加せねばならぬので計三十六學級編成といふ事になり府發展の狀況から見て浦項洞方面の現在兒童が約三百名もありこの點から觀察して十年度には第二小學校の建設が問題化するのは必然と見られてゐる

安東城子間 バス運行 安東の業者 反對の陳情

【安東縣】既報＝安東—城子間バス運行により打擊を蒙る安東の各自動車會社（吉田交通外四社）では自由上これが對策に頭を惱まし何等の方法なく民間營業を開辦するは不當とし各社連名で安東縣公署を通じ滿洲國交通部當局に對し陳情する模樣である、現在安東に於けるバスは二十錢で料金も一キロ三錢五厘の低廉であり新設の安城バス一キロ四錢五厘に對抗し自由競爭に出る時は相當激戰狀態に陥るものと觀測されてゐる

名物黑船 十九日限り 全部冬籠り

【平壤】大同江上下流に浮ぐ名物無煙炭運搬の黑船は先月下旬から冬籠りの準備をはじめ平壤、三登間の四十隻、上五里、平壤間の四十隻、江東、平壤間の百八十隻は本月四日までに全部作業を中止し冬籠りの準備をしてゐた平壤、保山間の四十六隻も十九日限りで打ち切り船體は陸揚げした、これで大同江には船影一つも見えず間もなく雪と氷に閉ざされる譯である

歲晩商戰の異變 デパートの出現に 元山小賣商の悲鳴

【元山】三中井デパートの出現により市內小賣商者は大恐慌を來し先般來菓子商組合、雜貨商組合、指物組合等で死活問題であるとなし寄々協同し之が對策につき種々協議を重ねてゐるが一方鮮中商組陳商、金光の諸氏運動して三中井が同商品を卸値で販賣したことに對し今後の小賣値改正方交涉するところあつたが要領を得ず結局交涉は商議所に一任することになるなど一年中の書入れ時歲末を目前に控へ大異狀を來し一種のデパートを對照に猛烈な競賣戰が演ぜられ佗ただしい歲末風景を一層深刻にしてゐるなほ各組合の三中井に對する交涉は明春早々飯山氏を代表として開始する筈で目下準備をわつてゐる

廣石川改修 竣工式

【海州】海州邑民の待望久しき廣石川改修工事は淸風橋の竣工によつて全く竣成を告げたので邑當局では十八日午後二時淸風橋上で竣工式を擧行郡知事大澤檢事正をはじめ官民多數來賓列席し、盛大であつた、なほ同工事は昭和六年八月三ヶ年繼續事業として國費三萬圓、道費三萬圓の各補助と邑起債六萬圓計十二萬圓の工費を計上して起工したもので廣石橋と淸風橋の二大モダン橋梁で新興海州市街美の一異觀を呈してゐる（寫眞は淸風橋のモダン姿）

滿洲土木協會 羅津支部の 發會式擧行

【雄基】既報滿洲土木建築協會羅津支部の發會式は十六日午後四時羅津建設事務所で擧行、櫻井氏の開會の辭について本部平郡理事小島隆太郎氏の挨拶があり羅津建設事務所桑原所長の祝辭につぎ正田穗學務局長、野本建設事務所監督長、矢島慶興郡守、富樫新安面長、記者團代表中上滿洲日報支局長等の祝辭があり萬歲を三唱して式を閉ぢ料亭飛の家で祝宴を張つた

元山醫院の 外科長更迭

【元山】道立元山醫院外科長吉屋重延氏は今回退職東京三井慈善病院外科醫員に就任する傍ら東京帝國大學で研究することになり不日出發の筈であるが後任には東京帝國大學醫學部青山外科助手倉田茂二氏に決定、十五日發十七日着任の豫定であるが同氏は大正十四年東大醫學部卒業、大學病院近藤外科に勤務傍ら細菌學研究で論究本年六月學位論文を母校に提出近く博士號授與される筈

咸南辭令

岩手縣公立小學校訓導 三浦安男

任朝鮮公立小學校訓導 命興南公立尋常高等小學校在勤

人

▲丹下平北警察部長 十九日着任

▲山本元山郵便局監督課長 十八日茂山郵便局赴任

▲永井春生氏（茂山郵便局長）十八日新站へ

▲正岡喜一氏（江原道高等課長）十六日着任

▲迎賀昶氏（京畿道產品技手）新任挨拶十九日本社汶山支局來訪

▲後藤富三氏（坡州警察署主任）十九日歸任

▲大竹十郎氏（慶北內務部長）十九日上城

▲小林武之助氏（大邱會頭）廿日發東上、一月十日歸邱

▲村尾伊勢松氏（大田府民會長）廿二日內地へ

▲國田鱗雄氏（大田忠南農事試驗場主任）十八日本社大田支局新任挨拶

▲鈴木授氏（忠南警務課長）廿日京城へ出張廿二日歸任

▲鈴木忠南警務課長 十七日公州視察

難破船

◇……有罪が無罪になる罪藤の抽き當て年と思つたら間違ひ、醫療過誤を犯した醫者の無罪は逆に行く法は嚴正公明

◇……お化けの醫者の醫治療、六〇六號の肛門であつてこそ助かりもの、刀圭界のインチキ殺も恐るべし

◇……唐胡麻の妙藥効きすぎて頓死した病人がある、無智の治療はインチキ醫者よりも危險

◇……迫められて延つてる間に睡眠されてゐた細君の離婚手續き無効訴訟、不服よりは未練の力强きを知る

◇……取締つてもく金塊密輸は絕きず、鼻をつまんで肛門から引出したのが出た、新手でなくとも苦手

ヒトラー心境變化
突擊隊を改組か
英國筋の觀測

【ロンドン電報通信】ナチス第三帝國の實力的背景としてイタリーのファシスト黨と共に一黨專制の獨裁的權力を恣にするドイツ國粹社會黨の突擊隊中に、最近ヒトラー首相に反感を懷く不平分子の勢力が急速に增大し、ナチスの內治外交政策に對する自己批判の聲が日を追うて熾烈となるにいたつたので、從來自己の唯一の政治背景として之に絕大の信頼を寄せてゐたヒトラー首相も愈よ突擊隊の根本的改革を決心し之が第一着手として黨員の一大整理を斷行することになつた。英國勞働黨機關紙デリー・ヘラルド紙ベルリン特派員の報道によれば現在最も信頼すべき黨員として、喜んでヒトラー首相の馬前に死せんとする程の者は僅々全黨員の五割を出でず就中ベルリンの如きは、黨員八萬の中六萬迄は悉く不平分子の集團と目されてゐる現狀である。プロシヤ首相ゲーリング氏の如きも既に數ケ月前から黨幹部に對し內部分裂の傾向を指摘し特に勞働階級出身の黨員が批判的態度を強調し頼み難き言を弄しつゝある事實があると警告した。但しヒトラー首相としては急激な改組は却つて破局に終る懼があるので機を見て徐々に改革を實現する方針で、先づ全黨員を「信頼するに足る」者と「頼み難き」者とに分ちそれと共に內部組織と幹部級の整理を斷行し『信頼するに足る』黨員のみを以て特別隊を組織して之に絕大の權威を付與せんとする意圖である。而して右の特別隊は從來の褐色シャツを廢して新制服を着用する筈で、從來ナチスの同意語として使はれた『褐色シャツ』はそれと共に『頼むに足らざる』黨員の制服となる譯であるがヒトラー首相は此の褐色シャツ隊をも解散し得る適當な時機を見計つて一擧に更に今回黨內不平分子の絕滅となつた譯である。が却てヒトラー首相は專ら國防軍、警察隊、秘密探偵隊及び新特別隊を背景として獨自の政策を決行せんとする意向とみられる。今年ナチス政權實現の際ヒトラー首相が全國民に公約した新政策は爾來一年に垂とする今日何れも失敗に歸し明の婉曲な彈壓に遭つて一タマリもなく抑消されドイツ國民革命のシムボルとして今を時めく『褐色シャツ』も遠からずドイツ全土から姿を消すものと見られるとは英國側の報道である。

磐石の三勇士を訪ふ
和波汝水

私は大使護不利氏と共に征南將士慰問旅行の途に登り、安奉線、滿鐵本線或は四洮鐵道の沿線各部隊を更に北上して齊克線北に呼海線を歷訪して哈爾濱に出で新京より吉林に這入り吉海線を直下して今月の八日前述の所謂朝鮮三勇士を訪れました。高元成・朴京學、李成完の三士を領事館へ招いで置つて慰問し且その功績の大なる事を推賞して厚く感謝しますと高元成氏は三人を代表して

「私達の微々たる功績に對して總督閣下よりも多大の恩賞に預り今又誌國家にまで作曲して頂き誠に汗顏に堪へません、私達は此上共身命を投げて、皇國の爲同胞の爲に盡して御恩の萬一に報います」

と流暢な內地語で答へ赤誠面に溢れ誠に感歎泣たるものがありました私達も胸迫かつて暫く言葉も出なかつたので有ります。漸くにして私は

「あなたがたのおひは我々同胞の龜鑑で有ります。非常時に際して切に貴殿方の御奮鬪に期待します」

と述べますと三人の手にはいつしか固い絆が握られ忠誠を誓ふ決意歷然たるものがありました。高元成氏は目下民會の自衞團長の重任にあたり、今年皇軍の匪賊討伐にも参加し盤石鎮の戰鬪に功勳を立てたとの事を領事館で聞きました。盤石城は高さ二丈もある壁壘が圍らされ、約七千人の匪賊に圍まれて何日の間孤軍奮鬪した、而も到る所に彈痕があり、如何に苦戰であつたかを知る事が出來ます。城內にて戰死した人の墓標が三本並んで立つて居ました。其當時城內へ逃げ遲れて匪賊に殺された朝鮮の人は二百名餘り滿洲人は富に無數で盤石居住の滿人は全滅と云つても過言でないさうです。城內に避難した內鮮人も日に〳〵食料は盡きる、彈丸もつきて來て全く生きた心地はなかつたさうです。然・幸ひに朝鮮三勇士の敢鬪によりて九死に一生を得た譯であります。今や匪賊も殆んど平定されて在滿の朝鮮の人は我が皇軍や官憲の保護のもとに、惡支那軍閥の苛斂誅求より、救出され、王道政治の恩光に浴して諸族協和の理想郷に新生を得て、一新機軸を開き幾多誠中の希望に向ひ邁進しつゝあります。今回滿洲を旅行して滿洲水田の開發は是非共朝鮮の人の活動を期待すべきであると云ふ感じを抱きました。滿人は水をぬいで水田を耕作する事をいとふ國民です。而も水田の經營に熟する經驗に乏しい水田經營の特技を有し、粗食と惡氣に堪へて來た朝鮮の人が滿洲水田經營には最適任であると思ひます。『男子皆墳墓の地を期せんや』大いに鴨江を遙かに滿蒙天地へ進展し內鮮一致し樂士を建設すべきで有ると思ひます（寫眞は和波汝水氏）

『不思議の國のアリス』

【ハリウッド發聯合】米國パラマウント社で製作中の『不思議の國のアリス』には數百の樣なグロテスクな化物共が現れますが扮した人達が何れも有名なコメヂアンのことゝてきつとユーモラスなシーンを見せてくれるでせう（寫眞は左から＝シロッテ・ヘンリー嬢のアリス、ロスコー・カーンス氏とジャック・オーキー氏の兄弟お化け、トウイゾルヂーとトウイゾルダム）

高空廣告

東京で兩三年前から流行してゐる氣球廣告も此の程アメリカで流行する兆を見せ、極く最近に實演した。但し之は氣球で揭げて置くのではなく、オートジャイロに付けて直上に飛び上り一萬尺の高さに達すると之を地上に落して瞬間的興味を引かしめ樣としたものである

世界長身レコード

【ロンドン發聯合】シャ・カーイブン・カシミール・カーン君は名前を聞いたゞけでも長つたらしい感じのする男だが身の丈實に十一呎三吋で世界の最長身記錄だと自分で威張つてゐる。面白いことには曾て旅行中ベイルートで汽船に乘るため艀舟に入ると生憎波の高いのと彼の長身のため舟が重心を失つてひくり返りさうになつたので他の客が承知せず起重機で汽船へ上げて貰つたといふ、かうなると折角の長身も荷物並みだ

御土産に 御贈物に 本場 平壤栗 平壤府大和町 本家 久利屋號 振替口座京城一五、八三四番

非常時！新商賣！ 一ケ月三百円の利益確實 自動二重式饅頭燒器 先づ説明書を請求せられよ 大阪市東淀川區豐崎西通 特許販賣元 大北商會

新選 穀物脫服機 日収十円の金儲 五合の米が一升になる 專賣特許入賞 本機のみ 大阪桜川二丁目 水ウトケ商會

お喜び下さい 開運成功 良縁 子宝 不幸 運命 …… 東京市日本橋區箱崎町二 寶珠院

新築落成 ホテル セントラルハウス 大阪西區ザコパ昭和橋東詰 設備純洋式 各室電話付 市內中心地 交通至極便 電話土佐堀

靈 …… 帝國神靈學會本部

カメラ 活動寫眞機 孔雀印發賣元 大阪市南區心齋橋北詰

なまづ 長壽園本宅

大特賣 子供服 オーバ 卸 北久太郎町四丁目心齋橋東入 梨木商店

新年の運試 福新の債券 時は今 幸運の候補者たれ ●當籤權 ▲ 福新商店

心臟病 息切れ 呼吸困難 …… 有効

書籍總目錄 大眾出發●無代謹呈 ▼趣味、娛樂、修養、青少年、家庭、婦人、實用 ▼年賀用ハガキ 大阪守口局內 廣文堂

現代
新年特大號
最近事情特報

來るべき帝國の危機と我海軍の肚
（現聯合艦隊司令長官 海軍中將 末次信正）

（我等が聯合艦隊司令長官末次中將）

一九三六年の我海軍を擔ふ至寶末次が、祖國の大危機を前に確固不動の大信念

一九三六年―ワシントン條約も、ロンドン條約も終りになり、日本が名實共に聯盟を脫退し得る一九三六年―あゝこの時こそ正に日本の危機だ、日本はいつたいどうする。今東郷と言はれる末次聯合艦隊司令長官が拳をふるひ聲をからして絕叫した言葉は何か？「戰ふものは誰か？日本の地形を考へる時海上國防も何等恐るゝに足らぬ」あゝこの大信念！本誌の一讀！

▲黎明アジアの魂となれ 拓務大臣 永井柳太郎
▲日本の躍進と歐米の轉落 エドガー・スノー
▲非常時政局の展望 政治學博士 高橋清吾
▲無電の父マルコニー侯に聽く 本誌記者

▲劍道の達人巨豪に訊く
高野範士 堀田警視廳師範
▲田中光顯翁最近の感懷を聞く
▲科學の尖端を往く……宮里良保
▲年頭所感（法相）小山松吉
▲武將の典型本多忠勝
▲私の印象に殘るあの女この女

1936年への用意！ 時局大講演
▲現內閣の二大支柱高橋と山本 阿部眞之助
▲共產黨三大檢擧の眞相 毛利基
▲合法的國民運動あるのみ（國民同盟總務）中野正剛
▲思想國防と教育改革（評論家）北昤吉
▲非常時局と宗教生活（宗教家）賀川豐彦
▲擧國一致皇道に邁進せよ（憲兵司令官）秦眞次
▲工業の田園化を提唱す（商工大臣）中島久萬吉
▲時流を視る（評論家）前田多門
▲世界制覇の日本產業界（王子製紙社長）藤原銀次郎

▲『今年の景氣はどうなる？』座談會
昭和九年の物價はどうなる？ 工業界の景氣はどうなる？ 株式界の景氣はどうなる？ 努々、對內對外の關係について斯界の權威者六名家が堂々意見を發表した空前の大座談會だ一讀せられよ！

海外山話よりも
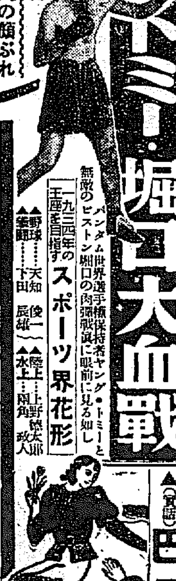
トミー・堀口大血戰
●パリの男性風俗 ●ハリウッド四方山ばなし ●ナチス獨逸の見た日本 ●一年前の正月前後 ●革命を知らずに働く日本人 ●西方山話 ●イギリスの放火ギャング事件 （附）各國漫畫競演會
●現代放語（下村海南） ●動き出した政界（河北老人） ●街頭の法律常識（大澤一六）
▲一九三四年の王座を目指すスポーツ界花形

現代名士百人百話
新年號雜誌中の一偉觀だ！集めも集めたり！堂々百人の顏ぶれ或は珍談、或は奇談！或は悲話、或は快話！現代名士各界各層から集まつた一百人の玉什實に誌界空前の偉觀八十頁の大特輯！刮目して見られよ！

小說
▲猫間先生毆られる 邦枝完二
▲その夜 三十五
友情禍 湊邦三
流行唄將監崩し 直木三十五
街に芽ぐむ 十一谷義三郎

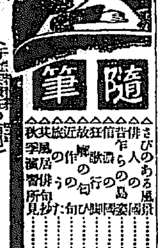
德川夢聲 サトウハチロー 舌戰記
巴里の女醫者 須藤武一郎
上海をスパイする 德田シシル
隨筆

近代生活案內
▲人と生活 直木三十五
▲カヴアルケード
▲アメリカの使

杉山平助
津村京村

戲曲 產業日本行進曲
五幕十場の大戲曲
武藤山治

特價七十錢（送料四錢） 全國書店で大評判
發行 大日本雄辯會講談社 東京本鄉 振替東京二三九〇

喘息・氣管支カタル・百日咳に

中毒性なき鎭咳劑
ベルマシン

本劑の特色

A 鎭咳、祛痰の作用最も强大にして
B 心臟衰弱を防ぐ作用に富み而も
C 中毒性なく少量にて安全に奏効

醫學博士 唐澤杉三先生 推奨

喘息、氣管支炎、百日咳等の激しい咳は疲勞を增し、心臟の衰弱を來す點で最も警戒を要します

本劑は一般咳止め劑の缺點を補ひ、不快なる中毒作用(頭痛、嘔吐、眩暈)更に無く、速に咳を鎭め、痰を去り心臟保護力に富む

故に左記の諸症特に慢性症狀を辿るぜんそく、百日咳に對する、理想的新劑として賞用されつゝあります。

適應症

感冒の咳、ぜんそく
急慢性氣管支カタル
急慢性喉頭カタル
百日咳、痲疹のせき
肺結核の咳、其他
呼吸困難等

定價 三十錢、五十錢、一圓
各藥店にあり

新發賣品に付若し最寄の藥店になき場合は直接御注文あれ振替大阪一〇番改食を要せず

發賣 丹平商會藥房
大阪市道修町
東京日本橋通

VELMAN

クラブ美身クリームの大懸賞

アレ止め化粧料 一番よくきく

特等=重ねタンス・金時計その他進呈
一等=新柄 社交お召五百反

賞品

特等	特製 重ねタンス(又は洋服タンス) 金側 腕時計(紳士用又は淑女用) 高級 ラヂオ・セット 特製 蓄音器	いづれか一品を御好みに呈贈	五十名
一等	流行新柄 社交お召	一反宛	五百名
二等	特製プラトン萬年筆	一本宛	五百名
三等	クラブ化粧品(詰合函)	一函宛	五百名
四等	クラブ石鹼(旅行型)	一個宛	二萬名
五等	クラブ歯磨(チューブ入旅行型)又はカテイ洗粉(布袋入)	一個宛	四萬名

御入賞總數六萬一千五百五十名樣

流行のモダン化粧法は下圖の順序で行ふのが一番よい方法ですが、その中でクラブ白粉の化粧下として、また日ヤケ止めアレ止めとして、モダン美容になくてならぬ大切な役目を持つ品はクラブ美〇クリームです。他の二つの姉妹品と共に、いづれも日本の代表的なクリームであります。

課題

クラブ美〇クリーム
クラブ淡〇クリーム(脂肪性の方に)
クラブコ〇〇ドクリーム(アレ性の方に)

この〇〇を文字に書き變へて、三種のクリームの正確な品名をお答へ下さい。どれか一つでも正しければ正解とします。

お答への方法

回答用紙は皆樣御愛用のクラブ美〇クリーム、又はクラブ淡〇クリーム、もしくはクラブコ〇〇ドクリームのうちいづれか一種の外函を一枚に伸ばし、その裏面へ

1. 三つのクリームの正確な品名と
2. あなたの御住所御氏名を

明記して、開き封(郵税二錢)にて左記へお送り下さい。お一人で何枚お送り下さつても差支へありません。多ければ多い程御當選率も大きいわけです。(他の用紙にても可)

お送り先 大阪市浪速區水崎町 東京市京橋區鍛冶橋際 中山太陽堂クリーム懸賞係

締切・昭和八年十二月末限り

面白いやさしい新懸賞
どなたも奮つて御應募下さい

大懸賞 お化粧の順序

クラブ石鹼
カテイ洗粉
クラブ美〇クリーム
クラブ淡〇(バニシング)クリーム
クラブコ〇〇ドクリーム
クラブ白粉
クラブはき白粉
クラブほゝ紅
ガーゼスタオル

マツダ眞空管

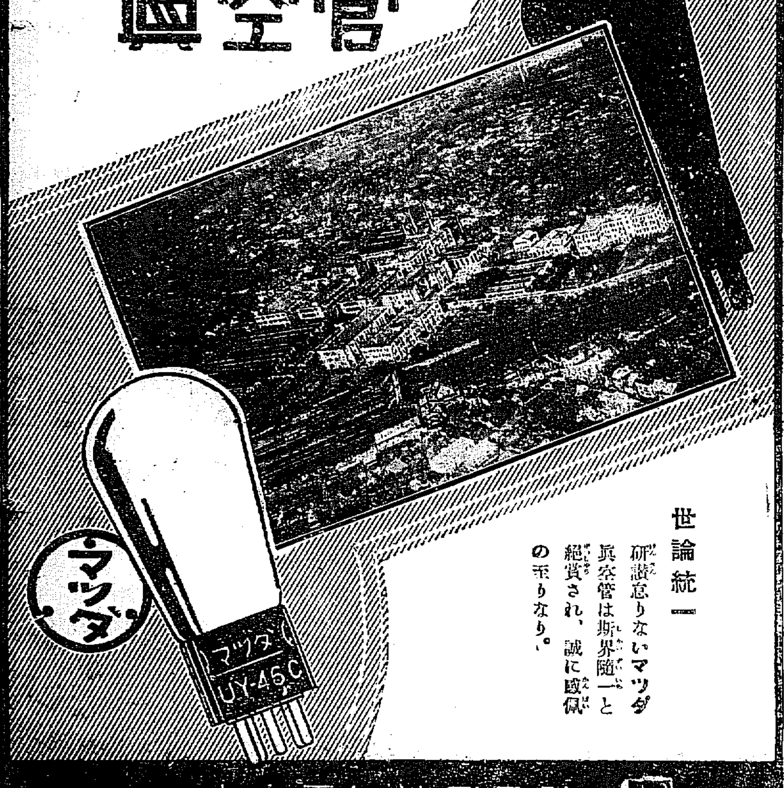

世論統一

研讚怠りないマツダ眞空管は斯界隨一と絕賛され、誠に感佩の至りなり。

東京電氣株式會社

天下一品

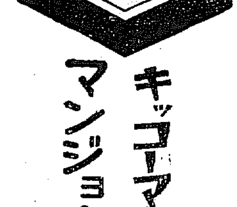

御贈答品!

キッコーマン醬油
マンジョウ味淋

品質良く
價格安く
御家庭向で
体裁良し

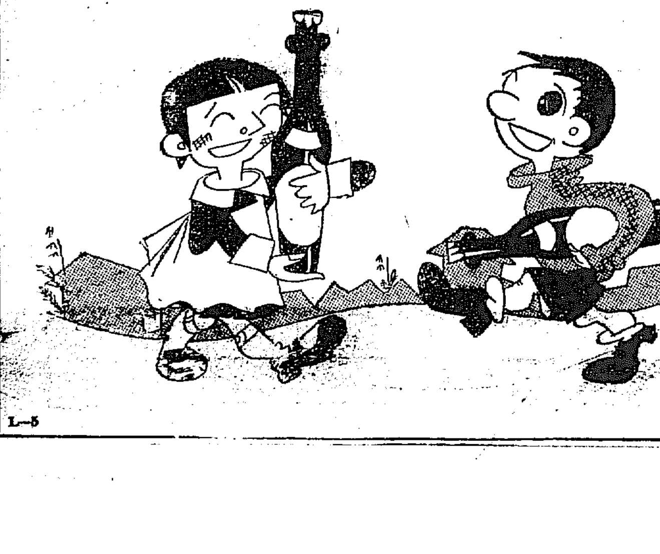

宮內省御用達 野田醬油株式會社

L—5

六

森小弁老にも若い頃があつた、その若かさが日本を飛び出すもとになり、南洋の無人島をさがし出して、そこの「王さま」にならうとした。そして、このトラック島に、明治二十三年に渡つて來て、事實、土人部落の戰爭のある時は自分の住む島の土人の指揮官となつて、日本を出るとき持つて來た日本刀をふりまはして歩いた。

「土人と戰爭のとき、右手はやられたのですが？」

私は質問した。失禮だの無禮だの、かうして、海外を放浪する冒險家たちへ對して考へてゐては、話をひき出すことはすこしもできないから。

「はツはゝゝ實ア、そのツ…」

森老は顏をクシヤ／＼にして笑つた。

鳥撃ちに行かうとして、明治二十六七年頃、ケースに火藥を詰めてゐると、どう間違つたのか雷管が爆發して、右手を吹きとばしてしまつたのである。

「恥かしい話ですよ、恥かしい…」

やたらに恥かしがつてゐた。

もう、日本へ何十年も歸らず、そして、スペイン領から、ドイツ領になつてすぐに、ドイツ政府から土人の叛亂をそゝのかすといふ名目の下に捕へられて、二百九十哩も東へはなれた、その頃ドイツの政府のあつたポナペ島の牢屋へ叩き込まれたりしたといふのである。

「何も彼も夢ですよ。夢ですよ日本領に南洋がならうなンて、あの頃はすこしも考へたことはありませんでしたからなア」

森老は何も彼も夢のやうな思ひ出につゝまれると云つて考へ込む當人にして見れば感慨無量なものがあるにちがひなから—

森老が、どうして、妻の實妹をも關係をつけてゐるのかと、一寸、不倫な行爲のやうに考へた私は、このことを外の人へ聞いて見た。すると、このトラックでは、妻の姉妹はその良夫が自由にしていゝといふ、一つの不文律が定められてあるといふことを知つた。不倫でないのだ。あたりまへの習慣になつてゐて、このやうなのは、カナカ土人の中ではザラにあるさうだ。

私の上陸したときは、雨期でないのに、やたらにスコールが降つて來た。そのスコールが夜になると、やつと晴れたので、私は土人の日本語のわかる「巡警」を、支廳長の山口君が案內につけてくれたので、酋長の居る部落へ行つた。

「私、晩、部落、見て歩きます。女と男、たくさん、椰子の林の中へ睡てゐる、それ見ます。私だまつて歩きます」

白い制服で、裸足の巡警—內地の警官の補助員—は、歩きながらこんなことを喋つて、そしてハイカラにも懐中電燈をピカ／＼させ、小道の兩側の、椰子林や、大きな一間もあらうと思はれる、タロ芋の葉の茂り合ふたところをすかして見る。

男……女……の姿を、私へ御馳走のために發見するつもりらしかつたが、不幸にも見當らなかつた。

「あなた。私、話す難しい。それ聞く、皆にげました。今晩歩く。だまつて歩くがよろしい」

巡警は、さう云つて、電燈の火を消してしまつた。そして、闇の中をキヨロ／＼と見すかした。カナカ土人は夜になつても、よく物を見ることができるのだ。私もだまりこくつて歩いた。彼のいふところの、男……女……即ち、土人の野合を見つけやらうとするたのしみにつゝまれて。

けれど、不幸にも、それらのものを、一組も發見することができなかつたが、闇の彼方にハーモニカの音が聞えて來た。

將棋新手合（五）

於東京市日本橋區蠣殼町二ノ七　滿呂木將棋所

平手　先　四段▲渡部和歌夫（東京）
四段△鈴木禎一（東京）

（圖は四六馬迄の局面）

持駒　△鈴木氏　香歩歩歩

△六五銀　▲五七歩　△四八金　▲八九歩成　△六四銀　▲同　馬
△三二歩　▲同　金　△三四香　▲七七歩　△六八金　▲八八と
△五七金左　▲三六桂　△四七金スグ　▲五六歩

（滿呂木七段講評）（先手）六五銀と、角桂を取るのは此の場合當然である。
（後手）敵玉の形が狹いのであるから、八九歩となつて强く迫るのは至當である。
（先手）三四香打は、自陣の警備は絕對であるから至當の決勝手段である。
（後手）七七歩と打ち敵金が逃げたので、八八と引きと攻め敵玉が右翼へ逃げる形を阻止のするを、三六桂と打つて兩攻め手段を採つたのは良い手である。
（後手）五六歩打ちは當然手段であるが鋭い攻め手である。

朝鮮郵船定期出帆

乘客貨物低廉船中食事附

西鮮東京行（門司・大阪・名古屋・清水・橫濱寄港）
新京丸　仁川三日　鎭南浦三日
江原丸　仁川二日　木浦四日　釜山六日

北鮮東京行（下關・阪神・名古屋・橫濱寄港）
長崎山丸　清津元日　元山三日　釜山二日

急行船名古屋直行（清水・橫濱寄港）
釜山丸　京城　日　清津　日

北鮮名古屋行（博多・門司・阪神・武豐寄港）
延京丸　雄基三日　清津三日　元山三日
金剛山丸
○阪京運輸部指定用船
清津五日　元山七日　釜山九日
立神丸（門司・字品・阪神・武豐寄港）

西鮮大阪行（博多・下關・神戶寄港）
江丸　仁川三日　群山二六日　木浦元日
江丸　仁川四日　木浦六日　釜山八日

敦賀行（新潟・舞鶴・境・濱田・長崎）
長白山丸　雄基四日　清津元日　元山三日
咸鏡丸　雄基元日　清津三日　元山三日

伏木七尾行（新潟寄港）
清津丸　元山三日　城津三日

浦鹽行（城津・淸津寄港）
咸鏡丸　元山九日　元山二日　清津二日
金剛山丸　元山三日　清津元日

注文津行（長箭・巨濟・大邱寄港）
春川丸　元山二十七日
咸江丸　釜山二十二日

鹿兒島行（博多・長崎寄港）
平安丸　仁川二四日　博多直行
咸江丸　仁川四日　木浦六日　釜山七日

上海青島行
平安丸　仁川三日（鎭南浦三日釜山寄港）

青島行（大連寄港）
甲（即）丸　仁川元日

大連行
平安丸　仁川八日　鎭南浦九日
咸江丸　仁川元日　大連直行

▲右ノ外臨時配船ヲ取計ヒ國リマス

日本郵船定期出帆

仁川行　昭國丸　神戶　十二月二十四日
門司　十二月二十八日
横濱行　郵田丸　神戶　十二月十一日　門司　十二月十九日
清津行　眞茂丸　神戶　十二月十一日　長崎　十二月十二日

京城南大門通リ五ノ一

朝鮮郵船株式會社
代表電話本局四一九五番
釜山支店　大倉町　電話長四〇一三番
元山支店　電話長一三四
仁川出張所　電話長三五一
京城代理店　朝鮮運送
仁川代理店　國際運送
木浦代理店　國際運送
城津代理店　國際運送
雄基代理店　國際運送

北九州商船株式會社出帆廣告

釜山出帆（北九州商船釜山出張所）
博多直行　釜山丸　每日午前九時
對馬、壹岐、長崎行
博多丸　每三日目午前八時半
博多丸　每五日目午前十時

仁川出帆（代理店日鮮海運會社）
博多、唐津、相ノ浦、鹿兒島、三角、長崎行
山東丸　十二月十二日　十二月二十二日
▲第七田丸原　十二月二十三日　十二月三十日
大連直行臨時航行
山東丸　十二月十九日　十二月二十七日
▲第七原田丸　十二月二十五日　十二月二十九日

鎭南浦出帆（代理店日鮮海運會社）
仁川、博多、唐津、相ノ浦、鹿兒島、三角、長崎行
山東丸　十二月二十三日
▲第七原田丸　十二月十一日

▲印船客取扱中止
天候及荷役關係ニテ延着スル事アルベシ
詳細ハ左記へ御問合セ被下度
仁川府本町四丁目三番地
日鮮ビルディング內
日鮮海運株式會社

安全な自動車

安全な自動車には安全な運轉者を仕上げると云ふ偉大な感化力があります

車に缺陷があれば、其車を運轉する人の過失は數倍に擴大されて顯はれるものでありますが、之に反して車に何の缺點も無ければ、運轉者の經驗する多くの過失も未然に防ぐ事が出來るでせう

車の安全と云ふ事は二つの要素に俟たなければなりません、即ち第一は事故を防止する爲めに車其物がどれ丈けの働を成すか、第二は事故が起きた場合にどの程度の保護が出來るかと云ふ事であります

フオードV8型に於て事故防止と云ふ要素は二語を以て言ひ盡す事が出來ます、即ち落着と從順であります

落着いた車は眞直ぐに走るから振れたり、横振れしたり、或は走行中に速度が無暗に變化する樣な事はありません。信頼の置ける**フオード式換向裝置**、特殊な型の**スプリング**、二本の代りに四本の全長縱材を用ひたX型**フレーム**等々は**フオードV8型**を落着かせるのであります

フオード車は其重心が低くしてありますから路面によく接着します

フオードの横架式**スプリング**は轉向する時、或は走行中必要に迫られて急轉向する際に、車が一方へ寄り懸つたり、前後に動搖したり、傾斜したりする事を防止しますから、**カーブ**や急廻轉では**フオード**は落着いたものです。横振れもせず、傾斜もせずに**カーブ**を容易に迂廻することの出來ない車は安全な自動車とは言へません

從順な車とは其加速器と制動裝置が瞬間に言ふ事を聞く車であります。始動する際に緩慢と云ふ事は無く停止したいと思ふ時に惰力餘つて制禦が及ばない等と云ふ事はありません。力を放出する時も、力を適用する時も、即刻に言ふ事を聞く點に於ては其重要さは同樣であります

さて、假に不幸にして奇禍に遭遇したものと看ますか、車の防禦的特質は直ぐ役に立ちます。**フオードV8型**にある之等の特質は次のやうであります

安全硝子により免かるゝ災害は數知れぬ程であります。どの**フオード車**でも風除は皆安全硝子で製作してあります。**フオード デラツクス型**には全體に亘つて安全硝子が用ひてあります

單體全鋼鐵製で此上もなく堅牢な車體は衝撃や過壓によく抵抗し、そして搭乘者に對し最高度の保護を與へます。又この堅牢と保護と云ふ點に於ては最初御購入の時も、車が廢車になる時も其偉大さや堅牢さは同じであります

フオードの鎔接した**全鋼鐵スポーク車輪**（普通に製作された**ワイヤー式車輪**ではありません）は車の自由を失ふやうな衝撃にも抵抗し、車を常に直立の位置に確保し、斯樣にして先々の危險を防止するのであります

フオードV8型には四十種の異つた鋼鐵が使用してありますが、夫々最大の安全さを發揮しなければならぬ所に使用されるやうに製作してあります、即ち第一に危險を防止し、第二に危險に遭つた時に保護するためであります

ヘンリー フオード

Henry Ford

本格的なトマトの調味料
カゴメケチヤツプ

樂浪文化を象徴せる
登録商標 樂浪名菓
平壤 下江黄金堂

銘酒 ヒサゴ正宗
廣田酒造場

資本金壹千貳百五拾萬圓
横濱火災
京城鍾路一丁目 支店

高級紳士用。羅紗オウーバ特賣
本年最新流行新型各二百着限り大奉仕提供

防寒襟毛皮付 本ラクダ オウーバ
兩前 拾七圓五拾錢
片前 拾六圓
兩前丈餘三尺、三尺二寸、片前二尺八寸、二尺九寸
◎此の品は必ず四五十圓の高級品なり、今すぐ御注文下さい
◎現品御一見の上四五十圓の値段に見へなければ直に品引取り返金す

高級朝鮮服用オウーバ特賣（ツル卷に使用出來る）
朝鮮服に適用する弊店の特製品にして好評を得る

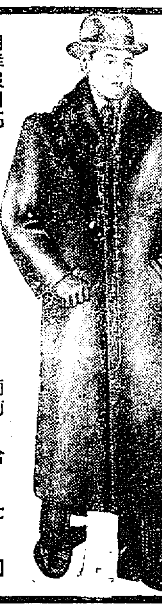

朝鮮服用高級メルトン オウーバ 大特價
兩前 拾七圓
片前 拾五圓
兩前丈餘三尺二寸、三尺三寸、片前三尺、三尺二寸
◎襟毛は高級毛皮のカワウソに見へる光澤あり体裁の優美な高級品なり
◎生地は高級本メルトンにて朱子總裏付高級職人の精巧の仕立なり
◎御注文は身長及特徴を明記して下さい色は紺と黒、茶あり
◎前金に限り 全國送料無料
高級洋服貿易卸商
名古屋市西區東萬町三丁目
野村商店製品部
電本局一九二六番 一七七六番 振替名古屋八三四六番

ノーシン 一服で心氣一轉

りん病 効め速き
リベール
内服數時間後に青き尿を出し尿道の淋菌死滅し放尿と共に排泄す
因て「うみ」去り痛み忽ち消散す
五日分二円 七日分三円 十三日分五円
大阪市南久太郎町 竹村製劑所
全國藥店ニアリ

肺結核の豫防と治療にファゴールを
粉末 廿五瓦入 一圓四五錢
錠劑 一〇〇入 一圓六〇錢
（外に大量入あり）
各地藥店にあり

淺田飴（あさだあめ）
愛兒への心づくし
冬の感冒は
怖るべき肺炎ヂフテリアを併發します、淺田飴をお與へ下さい、流感を豫防し咽喉を保護し、元氣を旺盛ならしめます。
（全國到る處の藥店にあり）
本舗 堀内伊太郎

化粧函入
味の素（あぢのもと）
登録商標

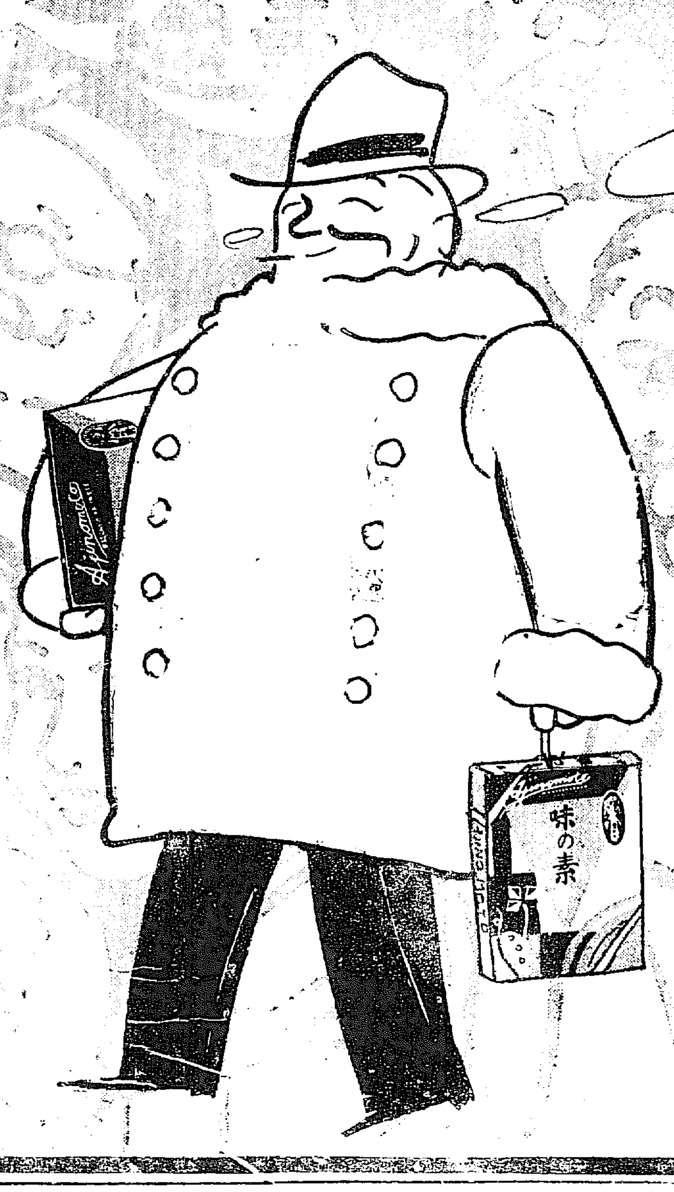

御歳暮なら
この化粧函に
熨斗つけて
傍目も振らず
まつしぐら

化粧函各種
値段は手頃

宮内省御用達 味の素本舗 鈴木商店

12―E

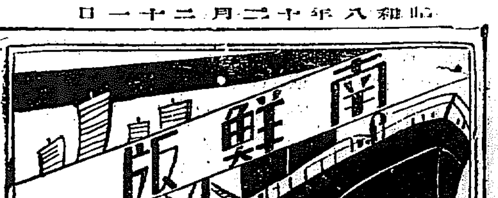

仁俠消防組の有難味を忘るな
出初式祝儀の收受について 忠南保安課長の話

【大田】道會議上で論議された忠南道内消防組の出初式祝儀收受に關し宝田保安課長は語る

消防組は義勇奉公犠牲仁俠の精神を基調として組織され火災水災等の有事に際しては身命を賭して之が防遏に任ずる團體として地方發展のため有形無形の貢獻をなしつゝある事は大方人士の周知してゐる所である、今本道に於ける過去五ヶ年間の火災度數は千三百四十件その損害見積りは少くも四萬圓を下らず多い年は十一萬圓以上に達し而も人畜の死傷も相當ある、火災の損害は家屋、財貨を烏有に歸せしむるのみならず人心を動搖せしめ公共の安寧を害すること多大で個人的に見ても社會的に見てもこれ程大きな損害はないと信じる、従つてこれを未然に防止し損害を最小に喰ひ止める事も極めて重要な事であり私は消防組が有事平時を問はず公共のために貢獻しつゝある事實並に火災損害が年々數萬圓を越ゆる事實に鑑み一層これが充實を計りその活動力に期待せねばならぬものが甚だ大なるものありと考へる、消防組を充實し且その活動大消防組を期せしむるにはその任務と責務とを理解し精神的に又物質的に出來るだけの後援を要すると思ふ、所謂出初式等にかける消防組に對する祝儀は實にこの心持ちの現れでなければならぬ一朝有事に際し身命を賭して働き而も日頃報はれること少ない消防組に對し年に一度の出初式に出來るだけの祝儀を贈呈してこれを稿ふといふ事は誠に美しい人情の現はれである

消防組 の經費は邑面の負擔とされてゐるが併し邑面の財政逼迫からこれ等の經費も不足勝で一寸した器具の修繕さへ思ふにまかせず多くは組員が自分の出動手當を出し合つてこれ等の費用に充當してゐる樣な有樣で出初式の祝儀なども多少は慰勞の費に使ふともその多くは積立て或は平常の訓練費に或は器具機械の補充に又は團體としての社交方面に極めて有意義に支出され、一面には當面擁護の不足を補ひ一面には組としての活動力増進のための資に使用されてゐる、然してこれ等の祝儀も從來消防組員自身が各戸を訪問し收受してゐたのであるが組員自身が直接廻る事は一面消防組の品位にも關し一面又一寸した事から感情の行違ひを生じ延ひては消防組と地方との和合を害ふ樣なこともないとも限らない先般開催の本道組頭打合會の席上でも種々議論され邑面長、消防組頭、區長その他二三の地では既に組員自身が直接廻ることを止め地方人士の理解に訴へた處、却て同情を高め現に地方有志が率先して醵出の斡旋をし極めて圓滑に好結果を齎してゐるといふ樣な話も出で出席の各組頭も大に共鳴し本道では今後かくの如き方法で進まうと一致贊成があつたので誠に結構な事であり道としても大にこれを慫慂し今回この旨を各署に通牒の上是非この實行方を勸ぜられ消防組自身が祝儀收受のため各戸を廻ることは控へる樣になると思つてゐるが前にも述べた樣に消防組は全く義勇的に働き而も日頃報酬もなく苦しんでゐる状態で假令組員自身が廻ることを止めたからとても放つておいてよいといふ樣な事でなく更に一歩進んで後援しその使命の益々重きを加へつゝある消防組をして眞に後顧の憂なくその地方のために働ける樣一段御盡力をお願ひしたいものである

後援會を組織したい 大田邑長の話

また大田邑長は語る

出初式に際し消防組自體が各戸を廻る事は洵に相濟まぬ事と存じ曾は自分としても後援會を組織し心から消防組員の勞を慰めたいといふ事は年來の希望でもあり組頭始め組員も同感であつたので道所在地たる大田から先づ是非新春の出初式から實施したいと思つたが何分歳末であり これを取纏める上に相當至難な關係もあり種々協議の結果止むなく新春の出初式までは組員自身が廻附する事にしたから御承知願ひたい

慶北の材木燒討ち 依然睨合ひを續く
おとなしかつた能成洞側の態度硬化 今度は逆襲的姿勢をとる

【大邱】既報＝慶北迎日郡公山面能成洞と慶山郡瓦村面との間に係爭中であつた所謂材木伐採燒討事件はその後も双方の感情解けず今まで全く無抵抗的態度を持してゐた能成洞側も遂に強硬な態度を持するに至り瓦村面の面長を除市に陳謝し損害賠償をなさしむべく然らずんば最後的手段を講ずると今度は逆襲の姿勢をとり成行きを注目されてゐる

叺の品質向上を圖る

【大邱】叺の品質向上は米の良否に重大な關係を有するので慶北道では叺製造の保管面に選擇に一層の指導を加へ品質向上を圖ると共に生産品の販路開拓を圖るため各郡農會に對し乾燥貯藏及び運搬に關し注意するやうそれぞれ通牒を發した

慶南の明年度豫算 緊縮の方針

【釜山】慶南道當局に於ける明年度の豫算編成方針は依然緊縮方針をとることは勿論であるが風水害の襲來によつて甚大な損害をうけた關係地方民の生活改善、保護措置に對する具體案について道當局では目下考慮中である

偽造證明書を賣る

【釜山】農閑期を利用して内地渡航が増加する折柄釜山水上署では慶北永川郡琴湖面駐在所小使及び南小鎬(二七)が慶北安東郡山面撤驛葵(二七)と共謀して駐在所巡査の證明印鑑を偽造し渡航者に偽造の證明書を一通平均八九圓程度で賣つてゐたことが發覺し水上署で目下一味を取調べ中

里區長の抄本を手に入れ更に長鬐駐在所首席外里部長の印鑑を偽造し印鑑を偽造しそれを持つて釜山まで出かけたが水上署員に發破され身柄は浦項署に押送、目下取調中

危險な偽醫者 人妻を殺す

【大邱】安東郡北後面舊泉洞孫乙八の内縁の妻金風一(二七)は梅毒にかゝり昨年中奉化郡祥雲面斗日里李根昌(二七)といふ無免許醫生が藥料五圓の約束で水銀治療をなし遂に同女を死に至らしめたので目下安東署に引致取調べ中

淺墓な女心

【仁川】富川郡大阜面北里四一九金南成の内縁の妻朴容子(二九)は去る十五日午前九時大阜面北里四二〇林昌植方の便所の藁屋根に放火したが直ちに家人に發見され大事に至らずして消めた、仁川署で容子の身柄を留置放火の原因を取調べの結果朴はその朝被害者林の妻金蓮女に醤油を無心したところ手ひどく斷られそれを恨んで放火したものと判明した

赤い農村の建設を企つ
安溪赤色農組の幹部をちかく送局

【大邱】既に大邱地方法院檢事局に送局された所謂義城赤色事件から分離された安溪赤色農民組合關係者朴明甫、朴根鳩等に對してはその後嚴重な取調べを續けてゐたが十七日に至り事件一段落を告げ内容も判明した、最も有力な幹部六、七名を近く送局する運びとなつた、彼等は昭和六年春頃から面内各所に農民組合を組織して農民に赤色思想を鼓吹し意識的分子の獲得を計ると共に小作爭議取運動を演じ赤い農村の建設を企圖したものである

人絹工場の資本を誘致
大邱の木村氏が―阪神方面へ運動

【大邱】大邱に於ける人絹工業誘致問題は相當表面化し道、府當局も乘氣なので木村竹太郎氏は來春早々阪神方面へ資本誘致運動を起す計畫であり、道當局でも内地著名人絹工業地に技師を派遣し實地視察をなすことになつた

群山貿易 船腹減少で輸移出減少

【群山】群山港十一月中の貿易額は輸移出四百八十八萬二千五百十八圓、輸移入百四十五萬一千四百二十三圓合計六百三十四萬三千九百四十一圓で前年同期に比較すると輸移出に於て十五萬五百二十九圓の減退を見たが輸移入に於て三十六萬三千三百十四圓の増加を示してゐるため差引二十一萬三千百八十五圓を増加してゐる、即ち輸移出の減退は清酒、木材及製品等は頗る好調を示したに引替へ移出品の大宗たる米が出廻期に相拘らず船腹不足の各汽船會社の荷動き關係が船腹不足を來したにより移出が遅れ然して依然輸出に於ては政府の籾米買上期待に基づく内地取引が減少したために不活潑となつたに基因するものであるが輸移入の増加は年末を控へて期節向きの諸雜貨類を初め建築材料たる鐵材、木材類に一段顯品の入荷増によるものである

渡航證明書を偽造

【浦項】豫てから内地渡航を企みてゐた迎日郡長鬐面山西里吳儀用(三七)は同面金慶秀が内地から歸郷し再度渡航するのを奇貨とし同人と同伴渡航すべく企て居村面内里に相談渡航證明書を偽造すべく使用は自己の戸籍面である

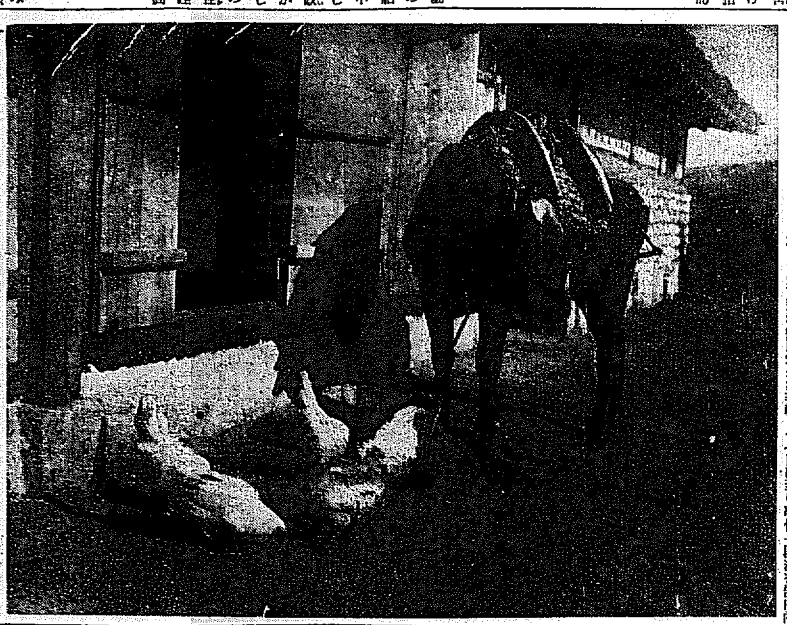

冬の陽傾ぶく

四週日和の農家の庭先です―街まで籾を運んで來たモウ公は憩ひの時を與へられて靜かに冬の日ざしを樂しんでゐます、その側でクヽと鳴きながらせつせと餌を拾ふ鷄の群、これも農家になくてはならぬ點景です、なんと和やかな風景ではありませんか

受難の妻夫を訴ふ
虐め抜かれて氣が狂ひ知らぬ間に離婚されて ―結婚復舊の要求―

【木浦】府内務安面新山フサさんは梶原辯護士を代理人とし木浦府三番地山内平助氏を相手取り離婚無効確認の訴を木浦法院支廳に提起し第一回公判を十九日開廷した

原告側の言分によると原告と被告は大正九年一月正式の婚姻届をなし内縁關係を合せ卅年間同棲し貞淑に夫に仕へ家業を輔けて來たが被告から虐待をうけて昭和五年頃から過度の神經衰弱に罹り同七年頃から遂に心神喪失の状態となり殆ど虐待に堪へかねて家を飛出し神佛に祈願をこめて病氣平癒に精進したが被告山内氏は原告フサさんを扶養せぬのでフサさんは自分の保險金交付を夫に迫り夫の要求で自分の印鑑を交附して保險金を受取つたところがフサさんは最近精神平衡となり實兄宅から自分が離婚されてゐることを聞いて驚き調査すると昭和七年八月十五日離婚手續がしてあることを發見した、これは原告の精神喪失中に被告の印鑑を利用して原告の意思に反してなしたものであるから無効だといふのである一方被告山内氏は永田辯護士を代理人として右訴訟の答辯書を提出しフサさんの亂行を列記し協議上の離婚をした時に六百七十圓の手切金を與へたと主張してゐる

伊達京城府尹赴任

【大邱】伊達京城府尹は十八日大邱新任内務部長と事務引繼ぎを終り十九日午前十時五十分發列車で家族同伴正式赴任の途についたが驛頭見送りの官民婦人會員等五百名を超え武尾道會議員の音頭で府尹の萬歲を三唱し盛んな見送りを受けた光景であつた

迎日郡の糧會議

【浦項】迎日郡では難波郡守以下の下に警察官及郡内金融組合係者の

釜山府内に綠の化粧
造園學の權威者 本郷博士が研究

【釜山】府では府内の綠化運動について系統的に計畫實施の準備を進めつゝあるが今回朝鮮神宮境内の綠化造營について來府の明治神宮技師本郷高德博士は府内各所並に釜山鎭城址、古館公園、松島、龍頭山公園その他を視察して釜山に於ける遊園地實現について愼重に研究することゝなつた

挹碧臺に五重の塔 趣を添へる花園遊園地

【大邱】大邱の誇りである郊外遊園地花園遊園地は既に第一期施設も終り面目も一新して來たが更に明年度には第二期施設に入る豫定であるが十八日多賀府尹以下關係者が遊園地を去る十五町の地點にある往昔の仁興寺跡の田圃の中に石造五重塔が倒壞したまゝになつてゐるのを交渉して所有者から無償讓渡を受け明年度バス豫算に經費を計上して遊園地に運搬し挹碧臺に建設することに内定した、この塔が園内に建設されゝば風致の上にも一趣の趣を添へるであらう

大邱公會堂のホテル近く着工
寒中も休まずに直營で工事を急ぐ

【大邱】大々的に建造された大邱公會堂のホテル建築はその後支障に次ぐに支障を來し八面も設計變更をしたがこの程漸く完了、近く直營着工の筈であるが是非共本年度豫算で完成せしめねばならぬ行掛り上、この寒中も休みなしで暖房設置をしながら工事を急ぐ事になつた

列席を求め十九日邑會議室で會議を開催し米穀統制による籾貯藏の實施方法その他について協議した

大邱券番事務員の横領
小波を檢事局送り 費消金額は一萬圓

【大邱】大邱花柳界に異常な旋風を捲き起した所謂大邱券番事件はその後各方面多數の人が參考訊問を受け成行きを注視されてゐたが結局事務員小波栄のみ十八日一件記録と共に大邱地方法院檢事局に送られた、同人の費消金額は一萬圓に上るらしい

貧者に温い同情 仁川の施米

【仁川】府廳では愛國婦人會と協力し今年初めての試みとして歳末窮民施米運動を起してゐるがこの慈善事業に賛同し（精米）を寄贈した人々は左の如くである、なほ仁川署の宮田保安主任は管内各駐在所員を督勵して目下窮民調査に奔走中である

本町四ノ一南波精米所二斗、本町二ノ一八杉野同二石、花町一ノ三四與田同五斗、萬石町一八有馬同二石、新花水里金秉勳同八斗、濟町二ノ一朝鮮同一石、同三〇劉君祚同三石、柳町一五ノ一李興善同一石、花町一吉村同五斗、濟町二七力武同三石、柳町二七大陸同八斗、宮町二加藤同五石、柳町一六朱命基同一石、花町三直野同一石

浦項の不正漁業者

【浦項】浦項署では十五日管内一帶に不正漁業の取締を斷行したがその結果長箒驛在所員はダイナマイトを使用し鰯三百尾を捕獲した同面新倉里金敬沃(二七)田海逸(二七)外二名を檢擧し目下取調中

卅尺の崖下にトラック墜落
奉化郡内の椿事 ―運轉手は命拾ひ―

【大邱】十八日午後零時半頃奉化郡乃城面酉谷里地内春陽面二寧道路で同郡乃城面浦底里販賣組合(二三)所有の貨物自動車（同人運轉）が高さ約三十尺の所から墜落し自動車は大破したが奇蹟的にも運轉手のみであつた、原因は通行人を避けんとして誤り前車輪が路外に外れたためである

慶北の籾貯藏督勵

【大邱】道では籾共同貯藏實施に際し時恰かも農家の籾放賣期に直面してゐるのでこの重大施設も時期を失しては効果は望まれないといふので十八日各郡に對し激勵の通牒を發した

漆谷の生肝取り 公判に廻附

【大邱】既報＝隣家の幼兒を殺害し生膽を喰つた夜叉の如きレプラ漆谷郡枝川面德山洞孫且文(二七)にかゝる殺人事件はその後大邱地方法院有澤豫審判事の手で嚴重取調べ中であつたが十八日終結同法院公判へ廻附された

年末警戒の捕物

【釜山】年末特別警戒に努めてゐるが警員の活動により十五日から二十一日までに賭博十件窃盗其他二十餘件を檢擧し今後は更に犯罪防止に全力を注ぐことゝなつた

軍用鳩公州で道草

【公州】十四日公州邑本町李市場に一羽の傳書鳩が飛來したのを徐園賢氏が發見し直に公州署に屆け出たが兩脚に八九七六號と記した陸軍のマークがついてゐたので十八日龍山の如會に直送した

南鐵沿線史上梓

【光州】元光州日報社長の片岡議氏はかつて『西南の全南』及『麗水發展史』を著したが今度南鐵沿線各郡の産業交通その他の資料を蒐集中のところ愈よ『南鐵沿線史』の著作を發行した

富川の鷄泥棒

【仁川】富川の常習犯＝住所不定金永在は十九日午後七時ごろ富川郡多朱面長富里の某氏宅の籾一斗、鷄二羽を盗み二十日午前七時仁川署員に捕つた

あの街この街

【光州】金融組合聯合會光州支部では將長期貸付處理に關し七八日午後から市内各金融組合長を招致して種々協議

◇

【公州】公州署では來る廿三日午後一時から武道納會を開催

◇

【大邱】慶道部警門前新院對堂門寺では寺有林野の内五百町歩の二十一年生雜木二萬九千二百二十一尺締の伐採入札を二十七日正午道警察部で行ふ

九州一周
湯の街別府へ 有意義な旅行團募集

本社大邱支局及南鮮旅行俱樂部大邱驛支部の主催でこの冬休みを利用して九州一周旅行團と別府溫泉旅行團を募集することゝなりました、これは眼に見聞を廣めるばかりでなく健康と慰安を求める上からも有意義な催しであり團員には種々特殊の便宜を計ることゝなつてをります、募集するのは左の二團體で豫定人數に達すれば期限前でも締切りますから至急御申込みあらんことを

九州一周 會費三十四圓（出發から歸着までの一切の經費を含む）十二月二十八日午後五時十三分大邱驛發、一月三日午後一時九分大邱驛着

別府行き ▲一班＝會費八圓（但し旅費以外は各自負擔）▲二班＝會費十六圓（一切の經費を含む）▲三班＝會費三十四圓（但し列車等は全部二等待遇）日程は二班と同じ 一月一日午後五時大邱驛發、同六日午後一時大邱驛着

◇申込みは十四日まで（詳細は主催者に御問合せ下さい）

主催 京城日報大邱支局 南鮮旅行俱樂部大邱驛支部

蜂ブドー酒

御贈答用として 一番喜ばれる譯

1 先方の健康を祝する意味から
2 何方にもよい萬人向な點から
3 贈り榮えのする優美な體裁から
4 大きさや重量が手頃な所から
5 お値段がまた恰好な點から

株式會社 近藤利兵衛商店

(主婦之友新年號で大評判の十五大附錄)

家庭作法寶典

五百頁の書籍附錄

主婦之友新年號は大人氣!! 忽ち賣切れ增刷出來!!

婦人が知らねば恥となる一切の禮式作法の心得約千種を發表した大全集。家庭で一日も手放せぬ大切な心得を集めた大寶典で大評判です。

◆婚禮の儀式作法一切 見合から各種の婚禮式や披露に就て媒酌双方の心得

◆吉事の儀式作法一切 お祝ひや喜びの場合の方法を何から何までわかる心得

◆凶事の儀式作法一切 神式佛式基督教式に分つてどんなことでもわかる心得

◆公式の儀式作法一切 誰でも一番困る公式の作法が何でもわかる心得集です

◆訪問接客の作法一切 訪問した人の心得と訪問された人の作法心得一切發表

◆挨拶の仕方一切 上手な挨拶の仕方をあらゆる場合に應じて自由自在に

◆手紙のお作法一切 毎日困つてゐる手紙の作法を何でもわかるやうに發表

◆饗應の儀式作法一切 お客に招ぶ方の心得と招ばれる方の心得が何でも判る

◆お給仕の作法一切 日本料理西洋料理支那料理その他のお給仕の仕方一切

◆料理の食方作法一切 和食洋食支那料理の正しい食べ方一切の心得を發表す

◆服裝の禮式作法一切 吉凶その他の正しい服裝の心得を和洋男女ともに發表

◆化粧の禮式作法一切 お化粧について知らねばならぬ禮式作法が何でも判る

◆年中行事の作法一切 お正月から大晦日までの大切な行事の一切の心得を發表

◆贈答の禮式作法一切 誰でも知つてゐなければならぬ贈答一切の心得を發表

新聞の二頁大の額面 明治天皇の御尊像

東京美術學校長 和田英作先生謹畫

非常時日本の守護の御神と仰ぎ奉る明治大帝の御尊像を畫壇の第一人者たる和田英作先生が約一ケ年の苦心の末に描き奉りたる國寶的名作で誰でもビックリしてゐる大附錄です。主婦之友愛讀者のみの光榮です。

(新聞一頁大額面の附錄) **皇室の御繁榮**

(新聞半頁大額面の附錄) **伊勢神宮の御神殿**

(新聞半頁大額面の附錄) **明治神宮の御寫眞**

(新聞一頁半額面の附錄) **宮城の御寫眞**

(新聞二頁大掛物の附錄) **東鄕元帥書の掛物**

(新聞二頁大掛物の附錄) **乃木大將書の掛物**

(新聞一頁大額面の附錄) **伊東深水畫伯の美人畫**

(新聞一頁大額面の附錄) **山川秀峰畫伯の美人畫**

(新聞一頁半掛物の附錄) **國寶の地藏尊の御繪像** 紀州高野山の秘佛を實物通りの大きさと色彩に謹製したる御本尊で各家庭で大評判です。

(新聞一頁半掛物の附錄) **竹內栖鳳畫伯の雪の富士** 畫聖と稱ばれる竹內栖鳳先生が靈妙なる筆を揮はれた天下一品の傑作で非常な大評判!!

(新聞一頁大額面の附錄) **國寶的浮世繪の美人畫** 帝室博物館御秘藏の勝川春章の美人畫を實物ソツクリに謹製した大畫幅でトテモ大評判。

童話繪本 大評判のお子様畫報が面目を一新してスバらしい童話繪本となりました。とても面白い話と繪を一冊とした可愛い新形の別冊附錄で大評判です。

姓名判斷 西洋で大流行の新しい姓名判斷で不思議にアタルので大評判です。これを小形別冊附錄として全讀者に贈呈するので大評判です。

開運の大黒樣 錦紗の福財布 壹萬組贈呈の大懸賞

誰でもハガキ一本で出來る大懸賞です。御運だめしに御應募ください。賞品は緣起のよい福財布と開運の大黒樣壹萬組です。內一百體は黄金製です。

八十錢 送料は十一錢

東京神田 (振替一八〇) **主婦之友社**

赤道直下の太陽 忽然姿をかくす

明春常夏の國わが統治群島に大異變

日米天文家が觀測の大競爭

赤い太陽の國―わが帝國の南洋委任統治地に属するローソップ・ホロルック諸島は明春二月十四日に太陽がなくなつて、赤道直下の土人達のキャキ・アーが逆立するやうな珍現象が起る―

仁川觀測所の調査に依れば、この日、二月十四日午前八時四十六分(日本中央時間では十時四十分)から太陽が月の影にかくれ、同午前十時五分には完全に月に掩はれて赤道直下は眞暗くなり、同十一時四十四分に至つて漸く日輪の光輝に接するといふのだ、これが所謂皆既日蝕と云ふ

……

この日内地一帯では太陽が五分位(約五分)蝕ける部分日蝕が觀測される筈である

わが國では早乙女東京天文臺長を初め京都天文臺、東北帝大から約二十名の天文學者が寿車台の後援で、學界初めての試みとして、來春一月十五日横濱出帆で南洋廳方の[illegible]丸に便乗し大擧して南洋群島の皆既日蝕を詳細に觀測することになり觀測地であるローソップ島に到着は一月二十三日の豫定で目下準備に忙殺されてゐる

一行は十一米のコロナグラフ・オブヂエクティヴ・プリズム他一般の精巧な觀測機械及びアインシュタイン効果の爲めに天體寫眞器と試驗的寫眞機を携帯することになつてゐる

……

星條の國アメリカからも大勢の學者が最新式觀測機械を持つて天文觀測に出かけるといふから、わが國とアメリカが一大競爭となつて居る

……

仁川觀測所ではこの世界的大發見を絶好に撲得の都合さへつけば所員を派遣したいと同所長以下他所に負けない意気込みであるが、サテこの日米觀測競爭の成行はどうか【仁川】

雲が邪魔 好機を逸す きのふは天文家大失望

何萬年に一回あるか、ないか判らない稀の珍現象を期待された土星と金星と新月に掩蔽される昨二十日の夕暮れは午前一時半頃から雲雨漸く朝鮮西部一帯に擴り小雨の低氣壓に見舞れ「世の漸遇」の一瞬のチャンスを逸し、早朝から望遠鏡のレンズを磨いて待機してゐた仁川觀測所や、京城測候所等の觀測員を始めアマチュアの天文愛好者連は、雲の流れを今更の様に恨めしさうに眺めてゐた【仁川】

長崎醫大 教授總辭職

助手、副手連 自決を迫る

―教授會で總辭職と決定―

【長崎電話】長崎醫科大學教授會は午後一時開會、討論を闘はせた結果午後七時半小憩、學長以下全教授辭職することに決定した、事件發生以來一切の沈默を守つてゐた醫大助手、副手連は聲明書を發表し、長崎醫科大學の歴史と名譽の爲め現存の全教授は勿論、教授各位の引責辭表提出は事態上正當必要である、と聲明し、左の決議をした

今回の不祥事件に關し本學當局者は長崎醫科大學の歴史を汚し最高學府の威嚴を維持するに足らざるものと認め全教授は勿論教授會は直ちに辭職自決されんことを希望す

教授會聲明

教授會は午後七時三十分散會後の如く聲明書を發した

聲明書

本日午後一時より臨時教授會を開き左の如く聲明することゝせり

事件發生以來醫局自重以て今日に至りたるも今日の事態に立ち至りしは予等の責任ある國家の重責に鑑み甚だ遺憾の次第につき罪を天下に謝すると共に本日茲に重大なる決意をなすに至れり然れども尚は各研究者は任務に從事し大學及び附属病院の任務に支障なからしめんことを期す

昭和八年十二月二十日 長崎醫大教授一同

醫博 醫學博士東京醫文京城 項山龜吉

公金一萬八千圓拐帶

永川郵便所員が逃走

【大田電話】慶北永川郵便所事務員許某(二三)は十八日午後八時ごろ保管中の公金一萬八千圓を拐帶逃走したので目下嚴探中

ズラリと死刑組 兇惡の廿二名

間島ギャング言渡し

夕刊既報の如く間島暴動事件の判決言渡しは廿日午前十時廿分から京城地方法院山下裁判長、山崎、森本判事陪席佐々木檢事立會の下に大法廷に行はれたが午前中は懲役五年以下の百五十二名の

被告 に對し、休憩後は午後一時から第二班懲役十五年以下の八十二名の者に對しそれぞれ言渡しがあり、午後二時から極刑組の各被告を更に三組に分割して左の如く重罪の言渡はされた、廷内は約七十名の武裝警官、憲兵、看守をもつて嚴重な警戒が施され父兄外も百餘の傍聽人を張詰めさせて萬一の場合に備へ、物々しき警備の中に裁判長は認定せる被告等の

罪状 を讀み上げ或は十一人斬り或は一家殺戮等兇状を指摘し、この罪状に對し被告を死刑に處するを相當と認めた、若しこれに不服であれば上級裁判所に控訴又は上告したらよからうと述ぶれば流石に兇惡な被告等も眉間に悲痛の表情を漂はし午後三時妙な態度を持して退廷、懲役十年以上の被告の氏名左の通り

閉廷 された、

死刑(二十二名) 李東鮮、崔賢圭、崔昌浩、金光、戰、金東弼、劉泰順、金應洙、高河龍、周昌福、沈陳浩、朴金哲、金鳳恩、曹東律、李啓浩

無期懲役(五名) 催萃山、許玩珍、朴東弼、朴興燮、金龍長、李鎬立、金今南、周現甲

懲役十五年(五名) 金同潤、朴昌贊、車炳喆、安應孫、金俊傑、蔡錦政、鄭錫勳、劉潤湖、元容學、李昌福

同十三年(一名) 朴仁燮

同十二年(九名) 嚴得龍、崔成八、韓昌南、安東烈、朴東浩、洪光植、李英挂、金奉山

同十年(十三名) 宋一孫、白致孝、池金石、西昌憲、尹昌虎、金明郁、黄龍郁、黄泰國、崔成俊、崔陽松、曹雄爾、金德彦、宋振武

スキー列車待機

鐵道局ではスキーシーズンを迎へ一般スキーヤーのため各スキー場行列車賃銀の割引を發表し、またスキー列車の運轉をなすことゝなつたが、未だ、降雪量が少いため日和見をしてゐる、折角スキーヤーを狩り出してみてもコンディションが惡くスキー客を失望させては鐵道局の名折れですからと旅客係では待つて居る、しかし三防にせよ温井里にせよ相當の積雪があるので近日中に今一降りしたらその機をのがさず列車を出す準備は怠つて居る

兩お乳人 きのふ參入す

【東京電話】皇后陛下の御産所を御待も申上げてゐる大内山では引續き緊張して御殿御準備中上げてあるが、廿日新宮様に御乳を奉る乳人進藤ハチ夫人は嬰兒を抱いて足立家腕膝に伴はれ午前九時四十分上野驛着直に自動車で坂下門から宮中に參内、續いて野口通子夫人は埼玉縣幸手町から直行して參内、何れも保科大夫より正式辭令を戴き、更に皇后陛下に拝謁仰付られ感激して御前を退下し紅葉山下の女官々舎前の御舎に入つた

皇后陛下二十日午後四時までの御經過について土岐侍醫頭から皇后陛下にはたゞ今まで御異常あらせられませんと發表された

溥儀執政への 寶劍完成

憲法發布式に御着用

【東京電話】新興滿洲國建國三年、明春の記念日を期して新に憲法を公布し執政溥儀は一國の元首として尊嚴ある御服を着用し、帝の儀式を行はれることゝなつたが、一國の元首として身につけるべきものを新京府においてかねて新配五丁目の宮崎に用命中のところ廿日遂に完成し執政府に納めることゝなつた、この刀は日本古刀の名刀で、全長三尺一寸、鞘製等に金色燦とした國寶とさるべきものを製作し

花の紋章、鳳凰を中央に古代天子の服章を用ひ、新京と由緒深い十二章および模様をちりばめ、鍔にも彫刻を施したある、元帥刀も特に若き元首にふさはしいものであることゝなり、日本古刀古三郎の名刀ですでに捌打で保管してをり、目下朝鮮で執政府にて研究中であるが、大器わが天皇陛下の大元帥刀に倣ふ様式で完成までには數ヶ月を要する見込である

瞬く間に赤札!! 書畫展は頗る盛況

國境警官慰問に贊同する 大官名士ら多數來場

本社主催、國境警官慰問遺習の書畫展覽會は廿日の招待日に眞先きに姿を見せた池田警務局長一行に續いて午後一時半宇垣總督はブラリと會場を訪れ、約一時間に亘つて

「**熱心**」に百餘點の洋畫、日本畫を觀覧、獨得の鑑賞眼を以て日本畫の植尾芳月畫伯の「梅花美人」同じく「美人」木村武山畫伯の「瑞蘭」と「竹」四點を選んで買上げ

「美人の買占めぢやのう、贈り物にするにはもつて來いぢや、ワシは愛念ぢやが、洋畫はサッパリ判らんテ」

など時實本社長らと朗かな談笑のうちに買約済みの

「**赤札**」をニッコリ眺めながら同二時半歸邸した、なほ池田警務局長は土田麥僊畫伯の「竹に雀」池上秀畝畫伯の「梅に鶯」とを買約、日本畫界の獨占に赤札の先陣をやる、續いて簡井保安課長が事務官の「名乗り」上内警務課長の「鶉」に赤札一番槍を名乗り、上内警務課長が矢澤弦月畫伯の「ばら」の東原方俊福伯の日本畫「風景」を買約すれば、荒木十畝畫伯の「梅花小禽」を清水圖書課長が目をつけると、近藤保安課長が横槍を入れ、チャンとして近藤保安課長の名乗が上り

「**口惜**」しがる清水圖書課長をなだめながら結局兩氏合議して河野秋邨畫伯の日本畫「水墨山水」に赤札をつけるなど、わづか二時間ばかりの間に日本畫、洋畫取り交ぜ十二點といふ稀有な賣約があり盛況隈なき本社畫伯の作品を祝福した(畫價は百圓、川島軍司令官と時實本社長)

暴行幹部候補生に 被害者が減刑歎願

惡夢さめて悔悟にうたる

幹部候補生が管送別宴の歸途、泥醉の上で

亂醉の上で 拔劍し、通行人を傷けた南大門通りの拔刀傷害事件―歩兵第七十九聯隊第一中隊の幹部候補生(曹長勤務)吉田三男(二三)にかゝる軍刀拔刀事件は目下軍事師團軍法會議に送付され審理中で、吉田はその後醉から醒め後悔と懺悔に法の制裁を待つてゐるが、吉田は昭和七年城大法文學部豫科を卒業し二十四の青年で將來を嘱望されてゐた男なので、酒の上の過失であるのと職務的途上であるとて各方面から同情を寄せられ

減刑運動が 起きてゐるが、特に、吉田の軍刀に觸れて傷害を負つた高陽郡花園孔德里一六金在石は太鼓連盟で即項の如き減刑歎願を去る十六日佐々木京城憲兵隊長に宛て提出し、金在石の勤務先である朝鮮運送會社からは代表者が數回に亘り口頭で減刑歎願をなしてゐる有様である

歎願書(要文) 拝啓小生が去る十一月十六日午後六時頃荷物を手荷車に積み南大門附近まで來る際通行人が突然荷車の方に集まり來る時、車輛が顛覆することを恐れ急に廻轉する際小生は倒れて負傷を負ひ、同時に泥醉した兵士が歩行も不安全にして振る軍刀の鞘に觸れ傷害を受けたもので、その程度は極めて輕く昨今何も感じなくこれは一時的の災難と思つてゐる次第であります、然るにその後その泥醉せる兵士は幹行を失し責任を負はせたる理由を以つて留置せられたる由に拝聞し遺憾に堪へず小生は毫も右兵士に恨をもたず寛はくばその兵士の罪を加へず放免せられる様歎願一同と共に歎願致します

岩洞嶺の 軍用地に山火事

【羅南特電】羅津雄基間の岩洞嶺の軍用地に山火事あり、風速二十二、三米の暴風にて擴大するやも知れず、軍馬補充部員、警察官、消防組および在郷軍人等現場に駆けつけ目下消火につとめつゝあり

吹雪の襲來に

裏日本、奥羽地方は大難澁 鐵道各線のダイヤ亂れる

【東京電話】裏日本一帯東北上越奥羽各線に十九日夜以來吹雪が襲來し、各列車はいづれも運行をつゞけてゐる、殊に上越線に於いて十九日午前六時新潟行列車が大雪に阻まれて三時間後に立往生したのを皮切りに、水上、石打間の電化區間は送電線故障のため各線運轉を中止され、長岡驛初發の上野行第七二〇四列車は途中で運轉を打切り高崎驛で折返したが、上野發新潟行第三二八列車は三時間近く遅れて立往生し、上野驛はダイヤ整理に大童である、東北本線は高崎發新潟行第一〇三號列車は二十日午前四時千曳驛附近で吹雪のため立往生し客車は二回に分離して改めて出發したが、青森驛に四十三分延着した、また急行貨物二五二號列車は千曳驛で一時間四分立往生し各列車はいづれも二、三十分づゝ遅れてゐる、奥羽本線第三便は連絡上一時間繰下げて青森を出帆した

暴風警報

(二十日午後四時卅分仁川觀測所發表) 高氣壓に伴ふ季節風にして北西風強く降雪あるべし 京畿道、黄海道、忠南、全羅南北道沿岸を警戒す

暴風警報

(廿日午後八時卅分仁川觀測所發表) 低氣壓に伴ふ季節風にして北風強かるべし、高氣壓に伴ふ季節風にして北風強し、咸鏡北道沿岸を警戒す

蘭谷の馬匹競賣

李王職所有の蘭谷牧場の馬匹を恒例により昭和九年一月七日午後一時から東大門外朝鮮競馬倶樂部構內で競賣に附することゝなつた

京電が新車配車

黄金町線も中央に移す

京城電氣會社では十八、九兩日の開かれた明年度豫算會議で一、黄金町電車軌道中央移設を上半期中に完成させること、一、新車大型ボギーを五臺購入し三月中到着配車する、一、バス十五臺購入これも三月中に配車する、同氷室派電所設置及京仁バス買收問題が解決すれば清涼里線複線にも着手する筈である

平北國境に 農學設置陳情

【新義州特電】平北江界、慈城、厚昌、渭原四郡の郡民一體となり江界に農林學校設立の猛運動を起すことゝなり、二十日江界、厚昌の道評議員等五名が代表として來新し、道廳に知事及地方課長等を訪問して陳情したが、もし道當局がこれに冷淡の場合は總督府當局まで運動を繼續し實現を期すべくあくまで運動を繼續するといつてゐる

大先輩押川氏に 出馬を促す 早大野球部の更生策

【東京電話】早大野球部は現在の組織に慊らずとして、この際根本的部内の刷新を計すると同時に、從來餘り現はれ過ぎた戰爭萬能の觀念を打破し、精神方面の鍛錬を充分にする必要ありとして、今秋のリーグ戰終つてから各々協議中であつたが、識見手腕經驗の人物を擧げて精神技術兩方面から監督指導させるのを最上の策なりとして押川清氏の出馬を懇望した

リ大佐夫妻 紐育に歸着

【ニューヨーク十九日電通】リンドバーク大佐夫妻は十九日午後二時四十分官民多數の歡呼裡にチャールストンからニューヨークに無事到着した、かくて航空路調査の旅は二百十四日で完全に終りを告げた

煉炭の惡ガス 愛兒二名を殺す 阿峴里土幕の慘事

廿日午後八時頃京城府外阿峴里七土幕居住金在石方で煉炭が私製煉炭を焚いたので瓦斯充滿し次男不詳(三)は死亡、長女は生命危篤である

金在石 妻 李順龍 姉 李順伊

感激の「楠公父子」 愈よけふ限り 京龍館最後の日です

非常時感激のトーキー「楠公父子」は愈よけふ限りだ……廿一日京龍館の上映以後は絶對に見られぬこの一篇は太秦が、早川雪洲、故澤村宗之助の出演を擁して完成した傑作、背景綴る櫻井驛、楠公の訣別は感激なくして見られぬものである、午後四時半からの小學生特別觀覧を除いて午後七時半開始の二回に亘つて一般に最後の觀覽に供するが「稻葉小僧」「一時半」と共に見逃せない名篇ぞろひである

國境の金密輸 更に擴大模様

【新義州特電】既報平北警察部で檢擧した楠部市中島小林喜郎一味の金塊密輸事件は奉天に連絡があることが判り、同警察部は二十日奉天領事館警察署加茂町貴金屬商寺尾商會主人の逮捕方を打電手配した、これにより事件は更に擴大される模様である

三百圓を 國境慰問に 新町組合が寄附

京城新町遊廓組合では昨年暮頃に新年宴會を廢し國境警備にあたる警官に三百圓を歳末同情週間に五十圓をそれぞれ本町署を通じて寄附した

上塚司氏 訴へらる

【大阪電話】大藏省參與官熊本縣選出代議士上塚司氏に對し大阪市西區九條南通り三丁目吉村源吉氏から二千四百圓の損害賠償請求訴訟が大阪地方裁判所民事部に提起された、その理由は吉村氏は昭和四年十二月二十四日關東の[illegible]會社の前記金額の損害を受けたが、上塚氏が同會社の前重役であるが、吉村氏は退職前の損害に對し上塚氏に責任があるから支拂せよといふのである

學生さんで 列車滿員

正月を控へた各學校の休暇シーズンに入り、京城驛頭は男女學生の手荷物と笑顔で埋つて來た、京城府内の城大、醫專などの專門學校初め中等學校約四十校の歸省學生は實に約一萬に上り、醫專、普成、龍中、高工、京師等の學生が殺到するが、二十日頃から激増する模様で明かな學生列車の顔がある、なほこれらの學生は來春七、八日から十四日にかけ一齊に歸校の豫定である

せきにコデチン

嚴寒の脅威 呼吸器を冒す

咳の手當に!

甘くておいしいシロップ劑 コデチンの特殊鎭咳法を推奨します

コデチンは鎭咳の作用をもつて既に醫界に定評ある鹽酸ヂヒドロコデインに鎭咳上無刺戟に粘液を溶解し喀出すると評けるサポニン醋をおいしいシロップ劑として配合したるものにして、醫治作用あれば鎭咳咳痰保護劑として各方面に賞用されてゐます、特に喉頭を痛めし老人婦人小兒にお奨めします。

二円 一円 五十錢 三十錢

適應症……せき、氣管支炎、カタル、肋膜、肺炎による咳、喘息、百日咳、小兒せき等を伴ふ咳によし。

目下懸賞募集中 最寄薬店でお聞き下さい

全國有名藥店ニアリ

大木合名會社 東京市神田區本町三丁目 支店=大阪市東區淡路町

るいれき 淋巴腺結核

家傳療法の實際

本病は結核性や瘰癧性の頸部に首筋などのグリグリのみと早合點しては大變な間違ひである。だんだん奥深く侵入して肺、肋膜其他の臓器を侵す厄介な難病で、長年の病者がいろいろ迷ひ、療法を誤り時機を失ひ一生を棒にふる等の氣の毒な人も澤山である 和歌山市[illegible]は十八年來本病に對するあらゆる研究と試驗の結果病理、手當、養生法、食物の選定など最も手軽に家庭で出來る合理的療法の「實驗の更生」を完成し日々多數の病者に配付してゐる。京城讀者は同院宛ハガキで申込めば全部無料で他人に判らぬ樣に送る由

リソウバン

巡查 日本警務學會

特許と商標 終江特許法律事務所 出願、鑑定、無料相談 (特許法規案內進呈)

東京自動車學校 東京市小石川區江戸川町一 電話小石川三六八、七九〇六

社員招聘 幹部社員 外務社員

太陽生命保險株式會社 京城支社 京城府黄金町二丁目一三五

綿・ふとん 卸小賣 岩見製綿所 京城本町四丁目 電話本局一五〇〇番

書籍 古本 金剛堂書店

贊化病院 內科 小兒科 入院隨意 普通病室及傳染病室 醫學博士 古城憲治

京日案内 特別案內

淋疾黴毒 男女生殖器病 塩井皮黴科 黄金町一丁目(三井物産横入ル) 電本三〇九〇

恩給 電話 古本 靈術 貸家 牛乳 大學 女店 賣電 讓院 婦人 恩給 電話 貸家 [illegible]

ラヂオ

JODK けふの番組

二十一日(木)

第一放送

午前七時(東)天體觀測講座(一)四十　橋本 忠夫
同七時三〇分(東)ラヂオ體操
同一〇時 氣象通報
同一一時五分 料理獻立、日用品値段、鮮魚卸相場
京城府廳・水産市場發表
正午 時報、今日のプログラム發表
午後〇時五分 落語 聲色質屋　柳亭 燕路
同〇時四〇分 ニュース
同二時 家庭講座 小切れで作る板畫の圖案(テキスト使用)　白井 竹堂
同四時 ニュース、職業紹介事項
同六時(大)童話劇 學者と村の人達(テキスト五八ページ)　BKコドモサークル
同六時二〇分(東)コドモの新聞
同六時二五分(大)英語講座
同七時 ニュース、天氣豫報
同七時三〇分(京)講演
同八時(東)洋樂
同八時四〇分(東)
同九時(東)
AK文藝課編
ルスドイ作、昇曙夢譯及立案
カチューシャ　田村 秋子
ネフリユードフ　友田 恭助
マリヤ・イリー
ソフイヤ・イリ
イワン
上官
同
同
傳令人
同
裁判長

第二放送

午後〇、〇五 唄
同

あすのきゝ物

廿二日(金)

午前〇時五分 浪花節
同二時 家庭講座
同六時(東)お話
同七、三〇
同八、〇〇
同八時(大)
同八時四〇分(東)ラヂオドラマ

童話劇 學者と村の人達 午後六時

BKコドモサークル

子供クラブの世話役の少年
同 放送說明役のおばさん
同 少年A、B、C、D
同 少女、A、B
その他クラブの少年少女多數、村の者1、2、3、4、5、6、7、村の女、離れの男、村長、學者、その他村の男女大ぜい
世話役の少年 子供クラブの諸君はこの童話劇を聽いた後で、批評がありますからそのまゝ殘つてゐて下さい。
トランペットの吹奏―トテタタ―トテタタ―、トテタタ―
子供達拍手。
說明役のをばさん 今晩は皆さん
子供達〔一齊に〕今晩は、をばさん。
說明役のをばさん これから皆さんにお聽かせするお話は、昔西アジアのある山國にひでりが長い長い間續いた時に、ある村に起つた出來事です。では始めます。
コチンとスホッチの音。やゝ遠いところで、寺院の鐘の音。
續いて中合ひの祈禱の誦經。それに合はす太鼓。鐃鈸の響の音。
村の男1 あゝ、あゝ、今日もまたお天氣だ。雲一ツ出てゐないよ
男2 全く困つたものだな。向ふのお寺では村總がかりで一生懸命に雨乞ひのお祈りをしてゐるが、一體いつになつたら雨が降るのかなあ……?
男3 こんなひどいひでりは、わしも此の年齡になつて始めてだ。
男1 ほんとによ。今ぢや畑もすつかり乾き切つてしまつて、秋の種蒔きどころぢやない。俺達けもう乾干になるより外ない。ときに昨夜の相談事はどうなつたかい?
男1 どうなるものか。大方人間の智慧でもつくる相談位が落ちだらう。
男3 何を云ふな、意氣地なし!若い者のくせに。この位のことで人間が乾干になつてたまるものか。あのオリーブの畑を見ろ。それから向ふの葡萄の畑を見ろ。まだすつかり枯れきつてはゐないぞ……
男3……そらあの鳥だつていせいよく鳴いてゐる。人間のくせに恥かしいとは思はないか。
小鳥の鳴聲。
男……みのりを……村外を急ぎ足に通る人の聲々。男は聲を掛ける。
男 どうした……
女 おゝみんなこゝにゐたのかね すばらしいことになつたよ。
男達 どうしたんだ?
女 昨夜の相談の結果、ワドマールさんがネパール山に住んでゐるペンラマード・アジャンタと云ふそれはそれは偉い學者を連れて來てね……。
男達 うむ。
女 その學者は山のこと、石のこと、水のこと、まだ天氣のこと、なんでも知らないことはないといふ偉い人なんださうだ。
男 で、その學者がどうしたんだね?
女 その人が、この村で水の湧出る場所を敎へてくれたんだよ。
男達〔同時に〕水が出る場所だつて?
學者と村長が現れる。
村長 それでは先生、この聞えてゐる所あたりがこの間る所ですな
學者 さうです。
男4 あゝ村長さん。皆がやつて來ました
村長 おゝ、皆の衆、御苦勞さん。早速お引合せしますが、此の方がペンラマード・アジャンタ先生です。
學者 皆さん、私が只今村長さんから御紹介を受けたペンラマード・アジャンタです。今度此の井戸といふ井戸は水が涸れない。こゝへ井戸を作るのはむかしいと思ふ者もあるかも知れませんが、しかしみなさん、地面の中には、どんなにひどいひでりの場合でも決して水の涸れないところがある。それは永い年月の間に雨水や雪の溶けたのが地面の中へだん〳〵滲込んで行く。ところが地面の中には種々な層や石がある。その層や石の中には水の滲込みやすいものと、さうでないものとがある。押の中へ入つた水は、水の滲み込らない層や石が重り合つてゐるところで自然と溜るやうになります。それから、地の下の深い〳〵所にある溜が、地球の熱の爆發で噴き出す水が……などと學者は長たらしく說明をするが村人たちはそんな說明よりも一刻も早く水が欲しいのだつたから、終に不平が起り學者の說明を中止させ、かまはず一日散にそこを掘りさげて行くと、そのうちに滿々と水が湧いて出て來た。一同は大喜びで拍手をするといふところで、このお芝居は終りです。
そこで、今度はこの芝居の批評といふことになるのですが、さて子供達はどんな批評をしたでせうか。放送の時をお待ち下さい。

趣味講座 午後二時

小切れで作る板畫の圖案

白井 竹堂

羅紗かビロード等の小切れと單子紙等のボール紙と、膠、鋏の用意と鑑察とがあれば簡單に出來ます。用途は年賀狀等に利用して趣味の濃はかき甚だ面白いものが出來ますどなたにも出來る簡單なものです

落語 午後〇時五分

聲色質屋

柳亭 燕路

熊さんと八さん、近所に出來た聲色質屋へ俳優の聲色を質に置くといふので出掛る、質屋の番頭は一人一人の聲色を聞いては一々値をつける、その値があまり安いので熊さんスッカリ腹を立てそれでは市川團十郎の石川五右衛門をやらうといへば番頭「折角ですが泥棒ものはお斷り致します」

談合事件辯論(上)

辯護士 守屋 榮夫

第八、背任を行せよとの請託本件については、從來の談合事件が、往々にして執行誘因の因分をして居るがこれは相方的の小事ではないから、法の威力は背任の性質が當然に公務員の良心のために腐敗をやめて、是非評判を具で被告等を處罰すると共に、他を懲戒せよと、擔まれたが、國の總ての點は非常に重大なる國家の立場から考へても、非常に嚴格なものであるある。第一流の人士が犯行を否とし、刑法の人たらしめない方法をとるのはその人格を尊重し信頼することが刑政の本義である。從つてその地位低い、國家地方に對する貢獻はむしろ恕人に對する情狀としては起訴猶豫又は減刑の事由となるものであるのに檢事はこれを逆用して第一流の人物なるが故に、重く處せよといふは、全く事由を解せざるものである。殊に吉橋に近き若人達に、二年の懲刑を科せんとするが如きは、彼等をして、刑務所拘禁中に、死せしめむとするの旁としか受取れないのであります。
◇
我が一般國民に對する天下様のもとせ給ふ公正大なる司法權は、かく冷酷なるものではないと信ずる。これを委任せられ、行使する地位にあるものが、少しでも私情を挾んでこれを濫用するならばその責め決して輕からざるは勿論の地位にあるものが、少しでも私情を挾んでこれを濫用するならばその責め決して輕からざるは勿論これ實に神聖なる司法權を冒瀆するものでなくて何でありませうか元來談合事件といふも、その實體は公判に於ては、明瞭を缺いてるものである。これを詐欺罪として擬するも、不徹底極まるものなることは上述した通りであります。本辯護人はこの事件が絶對に詐欺罪を構成せざるが故に被告等に有罪を宣告せらるゝものと信ずるを以て、もとより情狀を酌量して刑罰を輕くせんことを欲するものでは毫もないが、しかし檢事が刑事政策の根本原理に反する求刑を爲したる點については戰爭罪なる司法權の運用の爲にその猛省を促さゞるを得ないものであります
後行、現住下請負からは反抗され、同盟退に悖してゐる場合に彼等を待つものは救濟の手でなくして殘忍もない刑罰である。その半生を朝鮮文化の進展に捧げた七十の老翁を盗賊の罪名の下に牢獄に朽ちて果てよといふのか?如斯は二年の懲役、否に於て終身懲役を科して擬するものと同一である
◇
それ程想ひことを彼等はしたのであらうか?京釜鐵道の線路は誰の手に成つたか、洛東江の架橋は誰の手に成つた、八道翁の高橋は誰れが征服した、數萬町歩の良田を流れする堤防は誰が築いたか?その功績は、何等認められずに不景氣の深刻なる脅威を受けて、同胞の逝くる者が共倒れの悲運に陷り金融業者からは吐かれ、金融業者からは督促を

本件談合事件は、談合に伴ふ一部を律する勿れ
第四節 結 語
第一 一部の罪質を述べて全

現實から觀る 處罰法に基いて、所極檢官は勿論、司法官倫理部の、所謂觀念を刺戟し、一枚の入札書で數萬圓を不當利得し、豪奢な生活をするとは不屆な奴だ、その金は國家、公共團體の金だ。それを瞞ふとは何事だといふ見地に立ちて先づ嚴罰に處しやうとの意思を決定し、談合の事態を檢討してみたが、その全貌を明瞭にし來れば、その事實に適用すべき、適當な法なく、その處罰の意思を實現し得ざる爲、特に巧妙なる法律的解釋について、技術的工作を爲し、會計法規の解釋、刑法第二百四十六條第二項の解釋について、その法文の進行に反する解釋を敢てし、しかもその處罰を目的とした法文解釋の技術的工作に合致するやうに、檢事の調書、豫審調書の形式を整頓したものであります
◇
從つて、檢事の調書及豫審調書に現はれる事實なるものは處罰を目的とする法律解釋の技術的工作を裏書する事實を形式はして居るが斷じて談合行爲の實體ではないのであります、檢事及豫審判事によつて、カモフラージュされた事實であり、惡化された事實であるのであります。言はゞ惡意を以てゆがめられたる談合の實態である。その實質が眞に事實に即して居る眞相を寫して居るといふならば、我等辯護も決して高等法院の判決に異議を挾むものではないのであります。心より名判決として之に服するに吝かではないのであります。その事實に適用された會計法その他の法規の解釋にしても亦これに法意に合致して居るものならば、本辯護人も談合を以て有罪とすることに抗議を申込むものではないのであります。むしろ正當な判決として贊成の意を表するに違ない。被告人等といへども衷心より其のあやまりを悔ひ、判官諸公の前に頭を垂れ、手を拱いてその罪に對するつぐなひを甘受するであらう。早田檢事は被告等は罪を犯して恥づるところなしと言はれたが、被告等が恥としないのは罪を犯したといふ意識がないからであります。檢事の摘発、豫審調書の綾には犯罪としての醜名が、斯くの如く明瞭に寫つて居るといふが、被告等はしかし其の心象にうつる彼告等のかげは、しかく醜惡であるか、被告等はこれを知り得ないのであります

豆自動車

恐らく最小のだと思はれる自動車を自分の子供のために作つた人がある。これは長さ卅七吋で車軸の距離は廿五吋、全重量四十封度で、三歳の子供が乘ると兩足だけは外に出る程だが、スピードは二十哩も出てガソリンを用ゆることは普通のものであると

炭素紙不用の複寫裝置

タイプライターの良い紙は複寫を取れる事にある。而しそれはイッでもカーボン紙を用ひねばならぬ事となつて居たが、今度複寫紙にカーボン紙になつたものを取付ければ、それで控が自働的に取れるものが出來て賣り出されて居る

演藝案內

大正館

十九日より封切特別四日間公開 引つゞき特別料金二十錢均一 階下
松竹蒲田キネマ 蒲田特作現代映畫 國民新聞 子母澤寛原作 永見隆二 監督 ……成瀨巳喜男 水久保澄子 結城一郎 主演 新井淳
チョコレートガール
松竹キネマ京都作品 林長二郎主演映畫 原作……子母澤寛 脚色……川口松太郎 監督……衣笠貞之助
時代劇 投げ節彌三(前篇) 中村吉松 冬木京三 ……伊賀山 關操 井上晴夫 柳さく子 綾衣 泉 藤井貢 共演
投げ節彌三(後篇) 江戸の卷

喜樂館

二十日より 日活時代劇 三日月笹穗切り
新興キネマ 現代劇 寬子 片岡千惠藏 主演

東亞俱樂部

落下傘(パラシュート)
ダグラス・ジュニア・ファン・スラン主演 ベディ・デーヴィス
ヂアラン・ミン
股旅しぐれ
母よ子よ

浪花館

涙の天使
戰線白虎隊
上映 パラマウント發聲ニュース パラマウント超特作大巨篇

京龍館

楠公父子
午前2時半
木下八百子
人の親
御挑國定綱

中央館

大飛行船 フランク・キャプラ氏 全十二卷
隱密一代男

團成社

永遠に微笑む
シドニイ・フランクリン監督
M・G・M

京城寶塚劇場

歡呼の涯 九卷
ココナッツ 十卷
成吉斯汗の假面
蛙のサーカス
MGM 特作發聲

大阪商船出帆

北鮮阪神 …
北鮮臺灣行 …
大連內地直行 …

門司基隆直行 內台連絡船 每五日發 門司發正午
扶桑丸 十二月廿一日 …
大阪商船株式會社 仁川支店
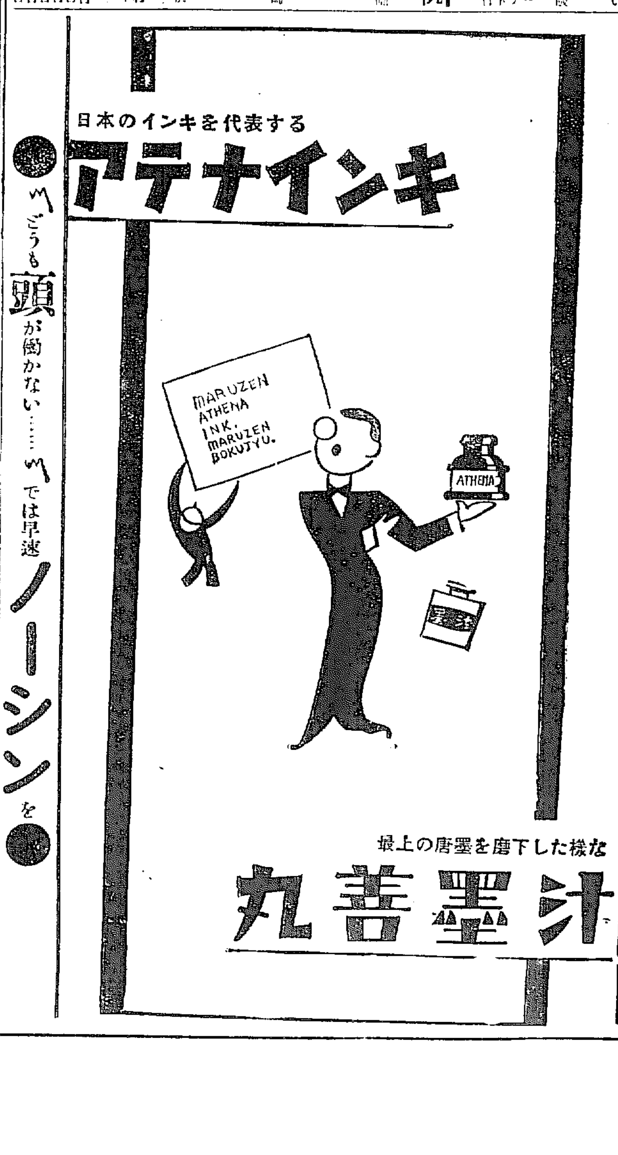
北鮮運輸會社 釜山商船組
朝鮮汽船出帆廣告 仁川出帆 釜山出帆
木浦出帆
阿波共同汽船出帆 利通號 共同丸 威海衛、芝罘、大連行
鎭南浦、大連、天津行 長山丸 野口商會